



ÍNDEX DE CONTINGUT

1. Fets destacats
2. Indicadors bàsics
3. Índex de Preus FAO
4. Preus futurs CME
5. Preus agraris (origen)
6. Preus majoristes (Mercabarna)
7. Cereals i soja
8. Fruita fresca
9. Fruits secs
10. Sector porcí
11. Sector lacti
12. Sacrifici escorxadors
13. Comerç exterior
14. Consum alimentari
15. Produccions a Catalunya
16. Clima: temperatura
17. Clima: pluviometria
18. Embassaments
19. Observatoris sectorials UE
20. Dashboards UE

Informe elaborat per: Sandra Climent

1-FETS DESTACATS-I

1. A finals de març ja parlàvem de bones notícies en matèria de l'aigua; però a finals d'abril i principis de maig, ha estat quan les pluges i les nevades a cotes altes del Pirineu, han estat mes abundants i generoses. Unes pluges que han fet pujar les Conques Internes del 17,70% de finals de març al 18,41% a 30 d'abril.
Però com ja s'ha comentat, la crescuda mes espectacular ha estat els primers dies de maig, passant al 23,50 a 6 de maig i al 26,49% a 18 de maig, data de tancament d'aquest informe.
A les Conques de l'Ebre les pujades han estat importants també, però recordem que ja veníem d'unes dades mes normals del 50,16% de finals de març a passat al 58,22% a 18 de maig.
2. Les ofensives bèl·liques que tenim al nostre món, continuen avançant des d'un canton i des de l'altre, sense tenir un fi proper a l'horitzó.
3. La inflació ha continuat pujant, però de forma més moderada que en mesos anteriors. Els preus dels aliments han continuat a l'alça però menys que fa un any. Els cereals molt tímidament, però també han remuntat. La llet i el sucre, s'han comportat a la baixa. El petroli puja moderat, novament.
4. Tots els cereals analitzat a futur, presenten perspectives a l'alça, sense cap excepció. Els fenòmens meteorològics provocats pel canvi climàtic, fan que moltes collites no puguin tirar endavant.

1-FETS DESTACATS-II

5. Passem a parlar d'un producte que tot i que la producció a Europa es molt minoritària, sí que se'n consumeix molt i que per tant es obligat parlar-ne; es tracta del [cacau](#). En els darrers mesos ha tingut un creixement de preus notable, arribant a preus històrics en moments superant els [10,000 USD/Tm.](#); preus equivalents al [coure](#). Al gràfic de sota es pot observar l'evolució de preus dels darrers mesos:



Font: Investing.com

1-FETS DESTACATS-III

6. En matèria de comerç exterior, en el període estudiat de gener a febrer, s'observa un lleuger augment en les exports i disminució en les imports; en comparativa al mateix període de 2023,
7. Saló Gourmet de Madrid, es perfila com una forta competidora del Saló Alimentaria a Barcelona. La primera va néixer com un saló de Delicatessen però s'ha convertit en tot un referent en l'alimentació a nivell mundial.

Un altre Saló internacional en alimentació es SIAL, del 28 al 30 de maig en podrem gaudir Shanghai amb la presència d'importants empreses espanyoles del sector; a l'Octubre el tindrem a Paris.

8. I per acabar un apunt en matèria de sostenibilitat, [L'EFRAG](#) ha començat a treballar en els futures normes de reporting, per les empreses del sector primari: agricultura, ramaderia i pesca.

2-INDICADORS BÀSICS

INDEX DE CONJUNTURA

	A	B	C				
PREUS	Valor 0	Valor -1	Valor -12	% Var A/B	% Var A/C	Data 0	Font
IPC				↑ 0,70	↑ 3,30	Abr. 2024 (Avanç)	INE
IPA Aliments FAO	119,10	118,30	122,40	↑ 0,68	↓ -2,70	Abr. 2024	FAO
IPA Carn FAO	116,30	113,00	110,10	↑ 2,92	↑ 5,63	Abr. 2024	FAO
IPA Llet FAO	123,70	124,20	119,80	↓ -0,40	↑ 3,26	Abr. 2024	FAO
IPA Cereals FAO	111,20	110,80	130,90	↑ 0,36	↓ -15,05	Abr. 2024	FAO
IPA Oleginoses FAO	130,90	130,60	125,10	↑ 0,23	↑ 4,64	Abr. 2024	FAO
IPA Sucre FAO	127,50	133,10	143,70	↓ -4,21	↓ -11,27	Abr. 2024	FAO
IPRI Preus ind. Alimentaria	123,40	123,00	138,70	↑ 0,33	↓ -11,03	Març. 2024 (prov.)	IDESCAT
IPI Producció Industrial IA	101,80	102,10	110,60	↓ -0,29	↓ -7,96	Març. 2024 (prov.)	IDESCAT
Petroli Brent	96,66	86,17	79,51	↑ 12,17	↑ 21,57	30/04/2024	Cinco Dias
Baltic Dry Index	1.685,00	1.821,00	1.533,00	↓ -7,47	↑ 9,92	30/04/2024	Bloomberg
€/GBP	0,85	0,86	0,88	↓ -0,04	↓ -2,87	30/04/2024	BCE
€/§	1,0718	1,0811	1,0981	↓ -0,86	↓ -2,40	30/04/2024	BCE

3-INDEX DE PREUS FAO ALIMENTS

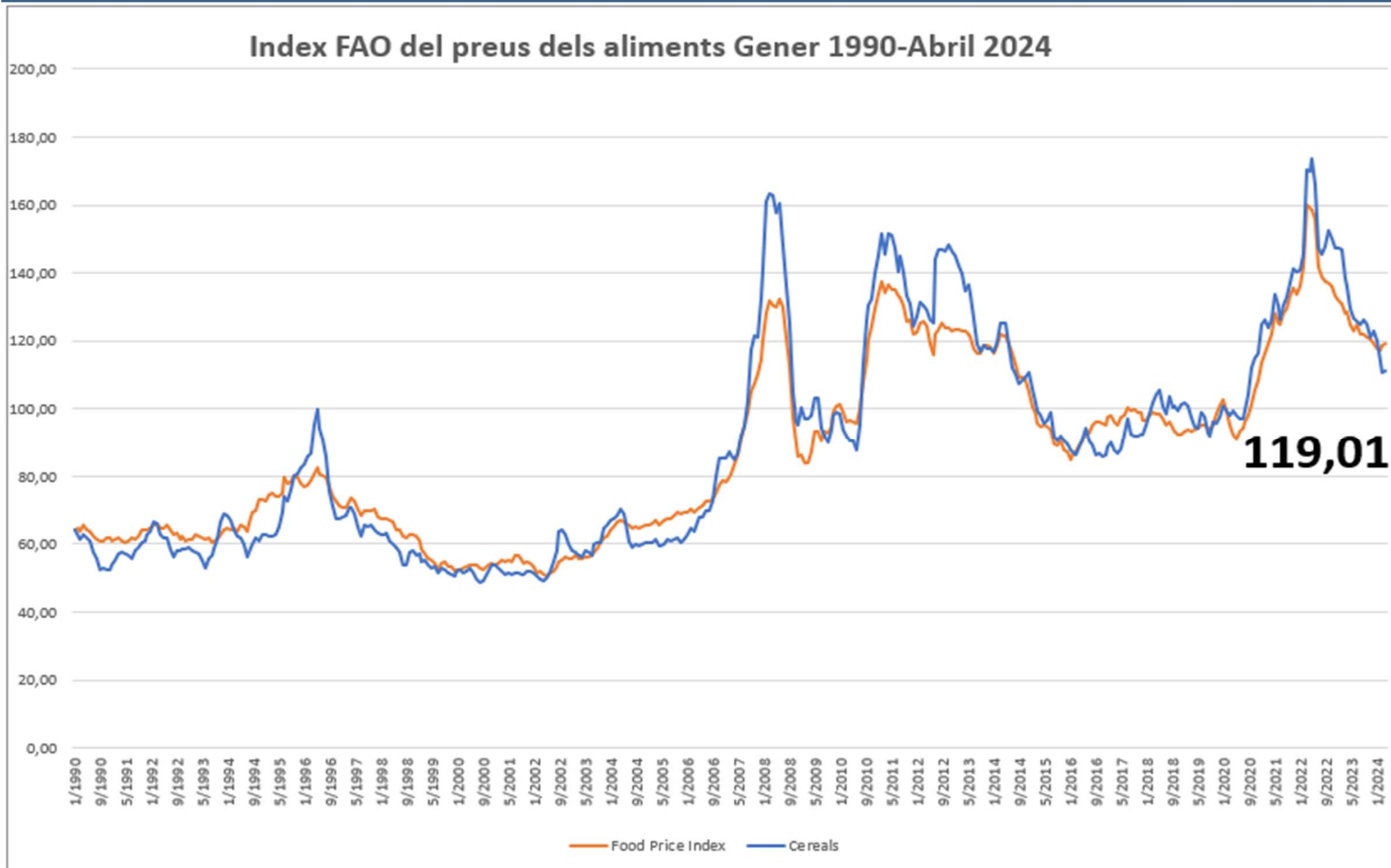

Font: Elaborat amb dades [FAO](#)

4-PREUS FUTURS CME

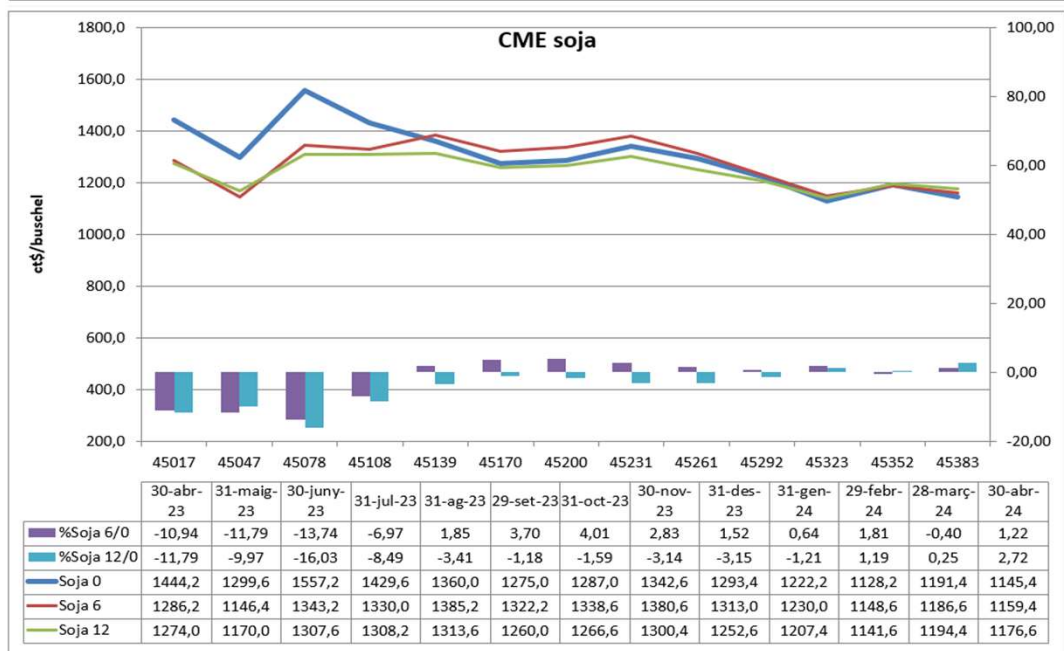
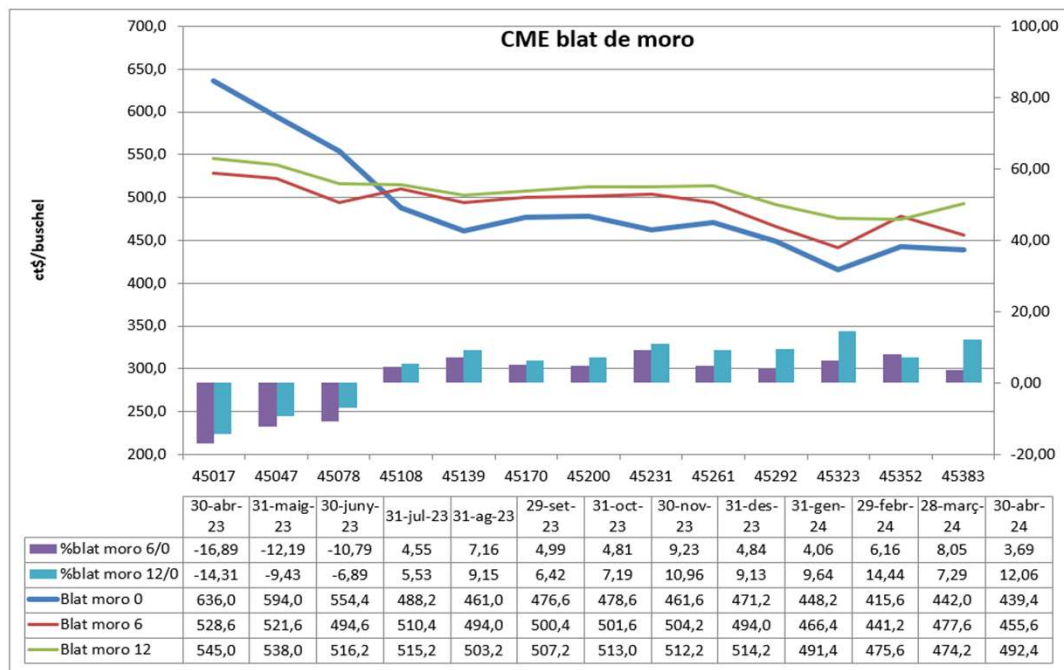
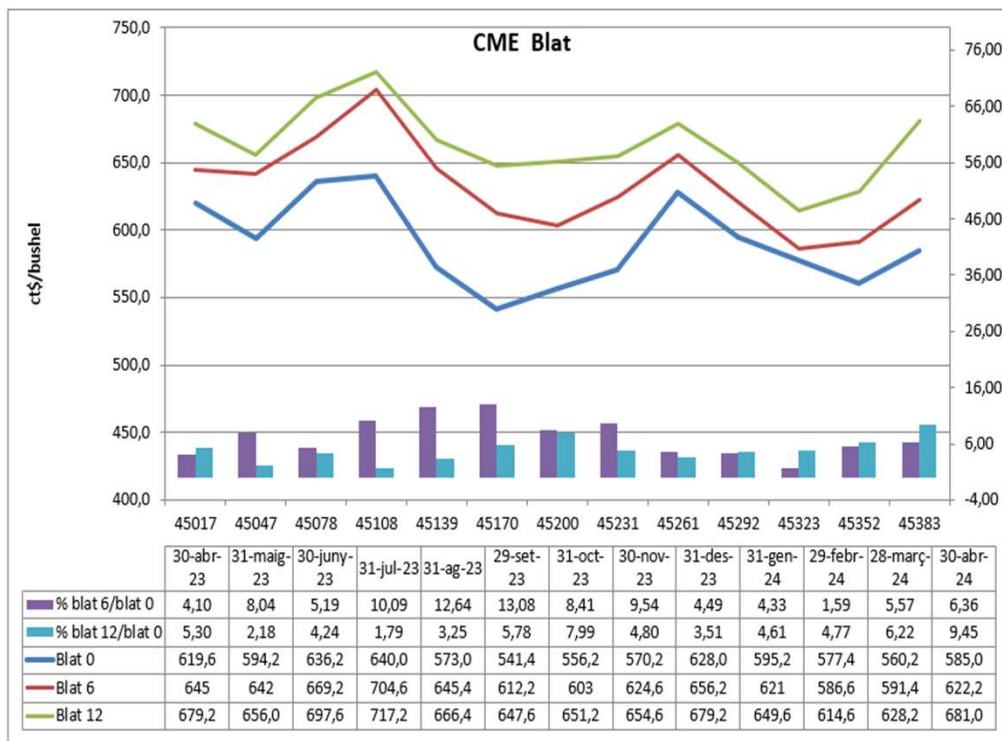

	Futur 6 m	Futur 1 any
Blat	6,36%	9,45%
Blat de moro	3,69%	12,06%
Soja	1,22%	2,75%

Font: elaboració Obealimentària amb dades CME

5-PREUS AGRARIS EN ORIGEN

Periode 0=principis Maig. 2024 Setmana.19	Unitat	A	B	C	% Var A/B		% Var A/C		Font
PREUS AGRÍCOLES		Valor 0	Valor -1	Valor -12					
Blat de moro	€/100 Kg	22,90	21,50	27,20	↑	6,51	↓	-15,81	Mercolleida
Blat panificable	€/100 Kg	25,00	23,10	28,50	↑	8,23	↓	-12,28	Mercolleida
Ordi P.E. 64	€/100 Kg	21,80	21,20	28,00	↑	2,83	↓	-22,14	Mercolleida
Farina de soja 47%	€/100 Kg	47,20	42,80	51,00	↑	10,28	↓	-7,45	Llotja Barcelona
Colza 34/36 %	€/100 Kg	35,20	33,50	41,50	↑	5,07	↓	-15,18	Llotja Barcelona
Arròs blanc "bahia" extra	€/Kg	1,25	1,25	1,25	→	0,00	→	0,00	Llotja Tortosa
Avellana Negreta	€/Kg gra	4,67	4,63	4,52	↑	0,87	↑	3,32	Llotja Reus
Ametlla Marcona	€/kg gra	4,90	4,80	6,60	↑	2,08	↓	-25,76	Llotja Reus
Oliva verge extra <0,80	€/kg	8,30	8,70	5,70	↓	-4,60	↑	45,61	Llotja Tortosa
Poma golden 70i+ (ac)	€/kg	0,45	0,48	0,65	↓	-6,25	↓	-30,77	Mercolleida
Pera conference 60i+	€/kg	0,75	0,75	0,75	→	0,00	→	0,00	Mercolleida

Periode 0=principis Maig. 2024 Setmana.19	Unitat	A	B	C	% Var A/B		% Var A/C		Font
PREUS RAMADERS		Valor 0	Valor -1	Valor -12					
Vedell frisó <300 kg "O"	€/Kg canal	5,03	4,91	5,05	↑	2,44	↓	-0,40	Mercolleida
Xai (12,8-14,5 kg)	€/Kg canal	9,45	9,30	9,50	↑	1,61	↓	-0,53	Llota de Girona
Pollastre groc	€/Kg canal	1,40	1,36	1,49	↑	2,94	↓	-6,04	Llotja Bellpuig
Ous L (73-63 gr)	€/dotzena	1,73	1,87	2,23	↓	-7,49	↓	-22,42	Llotja Bellpuig
Conill jove	€/Kg viu	2,35	2,48	2,48	↓	-5,24	↓	-5,24	MONCUN
Porc de Lleida	€/Kg viu	1,80	1,80	2,03	→	0,00	↓	-11,33	Mercolleida
Llet crua (preu Espanya)	€/100 Kg	51,10	51,50	59,50	↓	-0,78	↓	-14,12	MAPA Març.24

6-PREUS MAJORISTES (MERCABARNA)



mercabarna



[Preus del dia](#)

[Preus setmanals de l'escorxador](#)

[Estadístiques de productes](#)

[Llibres estadístics](#)

7-CEREALS | SOJA: Word balances

WHEAT

	FAO-AMIS			USDA		IGC	
	2022/23 est	2023/24 f'cast		2022/23 est	2023/24 f'cast	2022/23 est	2023/24 f'cast
		4 Apr	2 May				
Wheat Prod.	806.2	787.8	788.4	789.3	787.4	803.4	789.4
Supply	668.5	651.2	651.9	651.6	650.8	665.7	652.8
Utiliz.	1104.7	1111.9	1111.1	1062.0	1058.4	1074.9	1070.0
Trade	833.0	833.8	833.0	787.5	783.0	805.4	794.2
Stocks	779.6	795.4	794.1	783.5	799.4	794.4	806.0
	636.9	647.4	646.1	635.5	645.9	651.6	656.6
	201.6	198.7	199.9	216.1	216.7	207.4	202.5
	188.1	188.0	189.2	202.8	205.7	193.8	190.3
	322.7	317.9	318.3	271.0	258.3	280.5	263.9
	181.2	177.6	177.8	132.2	126.3	140.2	125.4

MAIZE

	FAO-AMIS			USDA		IGC	
	2022/23 est	2023/24 f'cast		2022/23 est	2023/24 f'cast	2022/23 est	2023/24 f'cast
		4 Apr	2 May				
Maize Prod.	1171.0	1234.4	1235.6	1157.7	1227.9	1163.0	1223.3
Supply	893.8	945.5	946.8	880.5	939.0	885.8	934.5
Utiliz.	1476.9	1519.6	1521.6	1468.5	1530.0	1458.7	1501.3
Trade	1043.0	1076.5	1078.5	982.2	1035.2	993.5	1032.6
Stocks	1187.4	1208.3	1209.7	1159.2	1196.5	1180.8	1212.2
	889.0	902.9	904.3	860.2	890.5	872.3	900.3
	183.4	189.2	189.2	180.7	195.9	178.3	182.0
	164.3	161.7	161.7	162.0	172.9	155.2	159.0
	286.0	316.2	312.0	302.2	318.3	278.0	289.1
	131.7	151.0	146.8	96.2	106.4	98.1	109.3

SOYBEANS

	FAO-AMIS			USDA		IGC	
	2022/23 est	2023/24 f'cast		2022/23 est	2023/24 f'cast	2022/23 est	2023/24 f'cast
		4 Apr	2 May				
Soybean Prod.	377.8	392.7	395.0	378.2	396.7	374.7	390.1
Supply	357.5	371.8	374.1	357.9	375.9	354.4	369.3
Utiliz.	422.9	437.5	442.7	471.3	498.0	427.4	448.6
Trade	383.6	393.6	398.3	425.9	444.9	379.1	389.1
Stocks	368.3	389.2	391.0	365.8	381.1	369.0	381.8
	251.8	268.5	269.3	248.3	260.6	252.5	260.9
	171.5	169.0	169.8	172.1	173.1	171.6	166.9
	70.6	68.0	67.8	67.6	68.1	64.7	65.4
	47.7	49.5	52.5	101.3	114.2	58.5	66.6
	24.2	25.5	28.0	69.0	76.6	19.7	26.5

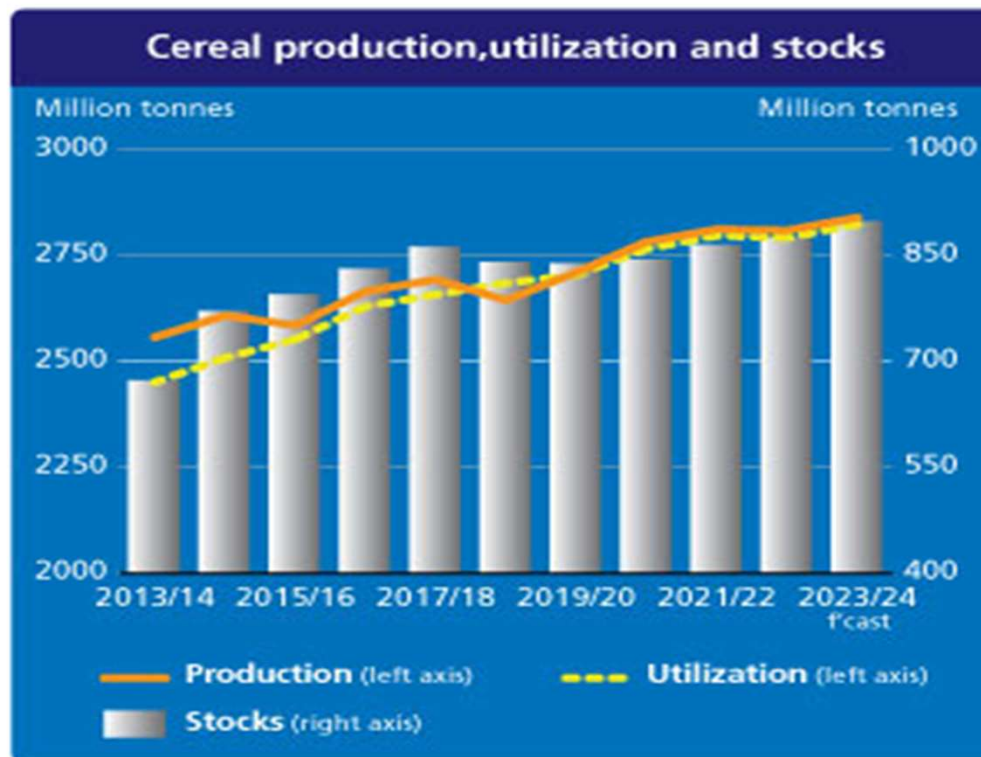

Harvesting of maize and soybeans in the southern hemisphere is progressing, but lack of rain earlier in the season and high temperatures have constrained yields. In the northern hemisphere, winter crops also suffered from insufficient precipitations, while spring sowing is ongoing. Globally, record-high temperatures since the latter half of 2023 reflect the influences of the strong 2023-2024 El Niño and climate change. Heat extremes will very likely continue during 2024, impacting crop development and possibly constraining the yield potential. With global temperatures at unseen levels, the impact of a potential return of La Niña on agricultural production is uncertain. La Niña events have historically led to slightly lower than average global yields for soybeans and slightly higher than average global yields for rice.

Font: FAO / AMIS

8-SECTOR FRUITA FRESCA: PRÉSSEC



SPAIN - weekly prices for peaches
Ex-packaging station, €/100kg

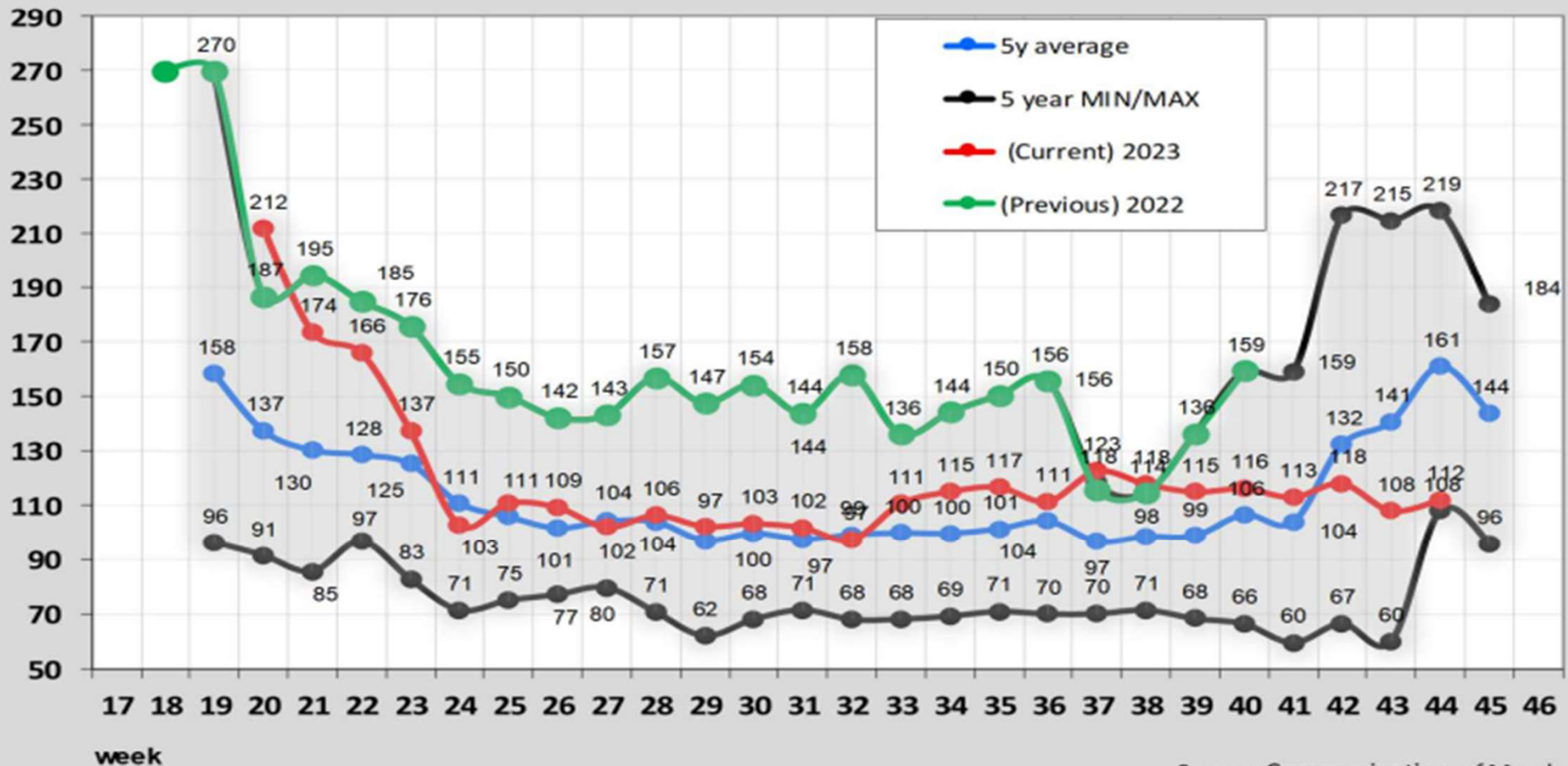

Source: Communication of Member State:

Font: EUROSTAT

9-SECTOR FRUITS SECS AMETLLA 2024

Preus en origen mercat internacional de l'ametlla

Data actualització: 14/05/2024

AMETLLA		2024																				EUR/kg-gra							
MERCAT	PRODUCTE	Gener				Febrer					Març				Abril				Maig				Juny						
		1-7	8-14	15-21	22-28	5	6	7	8	9	10	11	12	13	14	15	16	17	18	19	20	21	22	23	24	25	26		
Llotja de Reus	Ametlla COMUNA		2,70	2,70	2,70	2,75	2,75	2,80	2,85	2,85	2,90	2,90	2,90	2,85		2,80	2,80	2,80	2,80	2,80									
	* MARCONA	-	4,75	4,85	4,85	4,85	4,85	4,85	4,85	4,85	4,85	4,85	4,85	4,80	-	4,80	4,80	4,85	4,85	4,90									
	* LLARGUETA	-	3,85	3,90	3,90	3,90	3,90	3,90	3,95	3,95	3,95	3,95	3,95	3,90	-	3,90	3,90	3,90	3,90	3,90									
Mercamurcia	Ametlla COMUNA	2,83	2,84	2,83	2,87	2,89	2,93	2,96	3,00	3,00	3,01	2,99	2,97	2,97	2,95	2,94	2,93	2,90	2,88	2,89									
	* MARCONA	3,76	3,76	3,76	3,76	3,79	3,82	3,86	3,91	3,90	3,91	3,89	3,88	3,88	3,88	3,88	3,87	3,85	3,84	3,86									
	* LLARGUETA	4,96	4,94	4,93	4,94	4,85	4,97	5,00	5,03	5,02	5,02	5,00	4,99	4,99	4,99	4,99	4,97	4,94	4,92	4,92									
Llotja de Bari* (Itàlia)	Ametlla sense closca	4,10	4,40	4,40	4,40	4,40	4,40	4,40	4,40	4,40	4,40	4,40	4,85	4,85	4,85	4,85	4,85	4,85	4,85	4,85									
MERCAT	PRODUCTE	Juliol				Agost					Setembre				Octubre				Novembre				Desembre						
		27-31	1-7	8-14	15-21	22-28	29-4	5-11	12-18	19-25	26-31	32-36	37-39	40-30	31-7	8-13	14-20	21-27	28-31	1-4	5-11	12-18	19-25	26-31	1-7	8-14	15-21	22-28	
Llotja de Reus	Ametlla COMUNA																												
Mercamurcia	Ametlla COMUNA																												
Llotja de Bari* (Itàlia)	Ametlla sense closca																												

Les caselles en blanc corresponen a setmanes sense cotització.

Preus en origen AMETLLA 2024

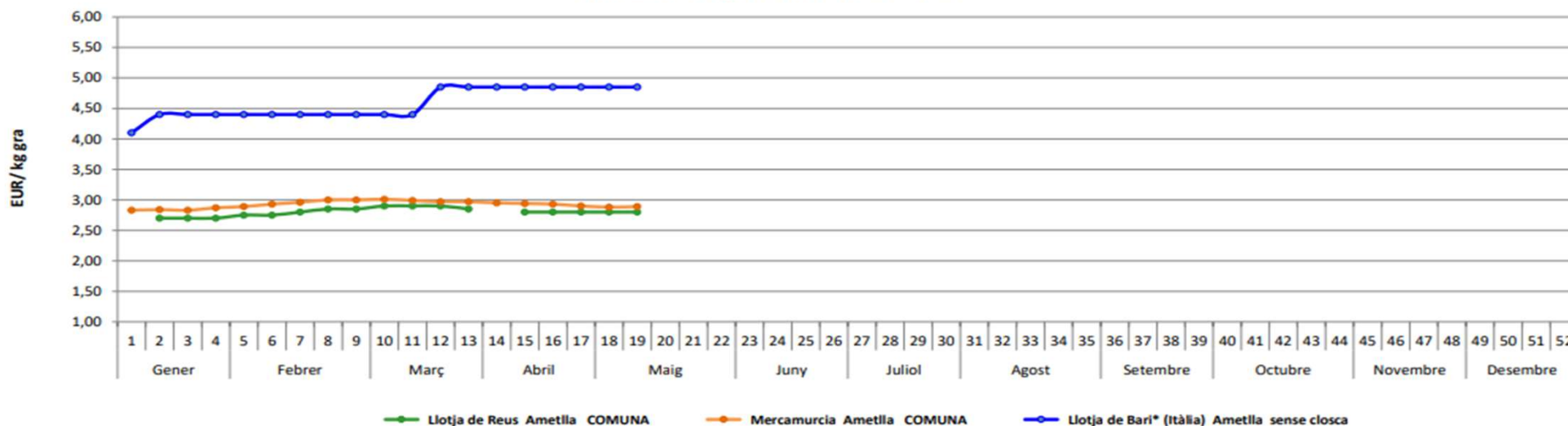

Font: Generalitat de Catalunya Departament d'Agricultura, Ramaderia, Pesca i Alimentació

9-SECTOR FRUITS SECS AMETLLA 2023

Preus en origen mercat internacional de l'ametlla

Data actualització:

09/01/2024

AMETLLA 2023

EUR/kg-gra

MERCAT	PRODUCTE	Gener				Febrer				Març					Abril				Maig				Juny				
		1 2-8	2 9-15	3 16-22	4 23-29	5 30-5	6 6-12	7 13-19	8 20-26	9 27-5	10 6-12	11 13-19	12 20-26	13 27-2	14 3-9	15 10-16	16 17-23	17 24-30	18 1-7	19 8-14	20 15-21	21 22-28	22 29-4	23 5-11	24 12-18	25 19-25	26 26-2
Llotja de Reus	Ametlla COMUNA	3,50	3,50	3,45	3,45	3,45	3,45	3,40	3,35	3,30	3,30	3,30	3,35	3,35	3,35		3,35	3,40		3,40	3,40	3,35	3,30	3,30	3,30	3,30	3,30
	* MARCONA	5,05	5,05	5,00	5,00	5,00	4,95	4,90	4,85	4,85	4,85	4,85	4,85	4,85	4,85	-	4,85	4,85	-	4,85	4,85	4,80	4,80	4,80	4,80	4,80	4,80
	* LLARGUETA	6,80	6,80	6,75	6,70	6,70	6,70	6,65	6,65	6,60	6,60	6,60	6,60	6,60	6,60	-	6,60	6,60	-	6,60	6,55	6,55	6,60	6,55	6,55	6,55	6,50
Mercamurcia	Ametlla COMUNA	3,80	3,77	3,72	3,69	3,65	3,63	3,60	3,59	3,59	3,64	3,66	3,71	3,73	3,73	3,73	3,75	3,80	3,82	3,82	3,82	3,81	3,79	3,76	3,72	3,70	3,68
	* MARCONA	5,44	5,41	5,38	5,36	5,35	5,33	5,30	5,28	5,28	5,32	5,33	5,36	5,38	5,38	5,39	5,40	5,43	5,44	5,43	5,45	5,45	5,44	5,42	5,37	5,35	5,34
	* LLARGUETA	7,40	7,37	7,35	7,33	7,32	7,30	7,27	7,26	7,26	7,29	7,29	7,31	7,32	7,32	7,33	7,34	7,38	7,39	7,38	7,40	7,41	7,40	7,38	7,32	7,30	7,28
Llotja de Bari* (Itàlia)	Ametlla sense closca		4,25	4,25	4,25	4,25	4,25	4,25	4,25	4,25	4,25	4,25	4,25	4,25	4,25	4,25	4,25		4,45	4,25	4,25	4,25	4,25	4,25	4,25	4,25	4,25
MERCAT	PRODUCTE	Juliol				Agost					Setembre				Octubre				Novembre				Desembre				
		27 3-9	28 10-16	29 17-23	30 24-30	31 31-6	32 7-13	33 14-22	34 21-27	35 28-3	36 4-10	37 11-17	38 18-24	39 25-1	40 2-8	41 9-15	42 16-22	43 23-29	44 30-5	45 6-12	46 13-19	47 20-26	48 27-3	49 4-10	50 11-17	51 18-24	52 25-31
Llotja de Reus	Ametlla COMUNA	3,30	3,30	3,30	3,20	3,10					2,60		2,60		2,60	2,65	2,65	2,65	2,65	2,70	2,70	2,70	2,70	2,70	2,70	2,70	2,70
	* MARCONA	4,80	4,80	4,80	4,65	4,55	-	-	-	-	-	-	3,75	-	3,85	3,85	3,85	3,85	3,85	3,85	3,85	3,85	3,85	3,85	3,85	3,85	3,85
	* LLARGUETA	6,50	6,50	6,40	6,25	5,90	-	-	-	-	-	-	4,95	-	4,75	4,75	4,75	4,75	4,75	4,80	4,80	4,80	4,80	4,80	4,80	4,80	4,75
Mercamurcia	Ametlla COMUNA	3,65	3,63	3,57	3,39	3,24	3,11	2,98	2,89	2,84	2,81	2,79	2,79	2,80	2,82	2,82	2,81	2,84	2,85	2,87	2,86	2,86	2,88	2,88	2,88	2,88	2,88
	* MARCONA	5,32	5,29	5,24	5,17	5,05	4,97	4,79	4,61	4,43	4,28	4,12	4,03	3,99	3,97	3,97	3,88	3,84	3,80	3,76	3,72	3,73	3,75	3,75	3,76	3,76	-
	* LLARGUETA	7,26	7,23	7,15	7,06	6,91	6,82	6,52	6,26	5,99	5,75	5,49	5,35	5,27	5,23	5,23	5,15	5,09	5,06	5,00	4,95	4,91	4,93	4,93	4,94	4,95	-
Llotja de Bari* (Itàlia)	Ametlla sense closca	4,25	4,25	4,25	4,25	4,25	4,25	4,25	4,25	3,85	3,85	3,85	3,85	3,85	3,85	3,85	4,10	4,10	4,10	4,10	4,10	4,10	4,10	4,10	4,10	4,10	4,10

Les caselles en blanc corresponen a setmanes sense cotització.

Preus en origen AMETLLA 2023

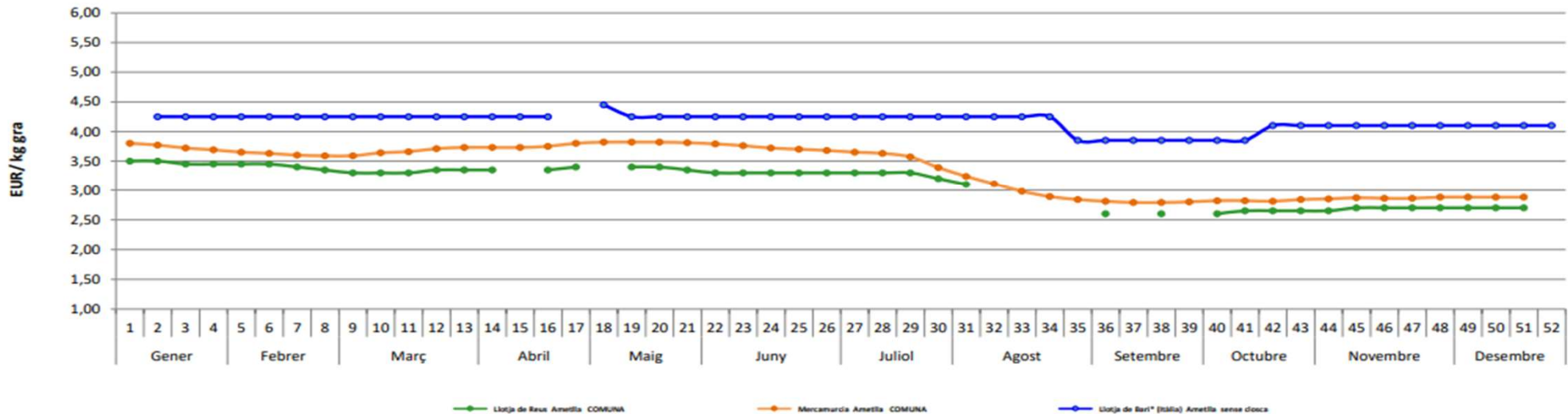

Font: Generalitat de Catalunya Departament d'Agricultura, Ramaderia, Pesca i Alimentació

9-SECTOR FRUITS SECS AVELLANA 2024

Preus en origen mercat internacional de l'avellana

Data actualització: 14/05/2024

AVELLANA 2024																														
MERCAT	PRODUCTE	UNITAT (rendiment 50%)	Gener				Febrer					Març				Abril				Maig				Juny						
			1-7	8-14	15-21	22-28	29-4	5-11	12-18	19-25	26-3	4-10	11-17	18-24	25-31	1-7	8-14	15-21	22-28	29-5	6-12	13-19	20-26	27-2	3-9	10-16	17-23	24-30		
Llotja de Reus (Catalunya)	Avellana NEGRETA	EUR/kg-closca	2,61	2,63	2,63		2,63	2,63	2,63	2,63	2,63	2,63	2,63	2,63	2,63	2,63	2,63	2,63	2,63	2,63	2,63	2,63	2,63	2,63	2,63	2,63	2,63			
	* CORRENT	EUR/kg-closca	2,31	2,30	2,30		2,31	2,33	2,33	2,33	2,33	2,33	2,33	2,33	2,33	2,33	2,33	2,33	2,33	2,33	2,33	2,33	2,33	2,33	2,33	2,33	2,33	2,33		
Borsa de Trebisonda (Turquia)	Avellana LEVANT	EUR/kg-closca	2,95	3,12	3,28	3,28	3,29	3,32	3,30	3,41	3,48	3,49	3,42	3,40	3,43	3,45	3,42	3,45	3,47	3,46	3,46									
	Avellana GIRE SUN	EUR/kg-closca	3,22	3,32	3,35	3,36	3,36	3,37	3,34	3,43	3,48	3,51	3,43	3,41	3,44	3,47	3,44	3,48	3,51	3,50	3,49									
ISMEA* (Itàlia)	Avellana (mitjana)	EUR/kg-closca	2,80	2,80	2,80	2,80	2,80	2,80	2,81	2,81	2,81	2,81	2,81	2,81	2,81	2,81	2,81	2,81	2,81	2,81	2,81	2,81	2,81	2,81	2,81	2,81	2,81	2,81	2,81	2,81
MERCAT	PRODUCTE	UNITAT (rendiment 50%)	Juliol				Agost					Setembre				Octubre				Novembre				Desembre						
			27	28	29	30	31	32	33	34	35	36	37	38	39	40	41	42	43	44	45	46	47	48	49	50	51	52		
Llotja de Reus (Catalunya)	Avellana NEGRETA	EUR/kg-closca																												
Borsa de Trebisonda (Turquia)	Avellana LEVANT	EUR/kg-closca																												
ISMEA* (Itàlia)	Avellana (mitjana)	EUR/kg-closca																												

* ISMEA: Istituto di servizi per il mercato agricolo alimentare; Les caselles en blanc corresponen a setmanes sense cotització.

Preus en origen AVELLANA 2024 (50% rendiment)

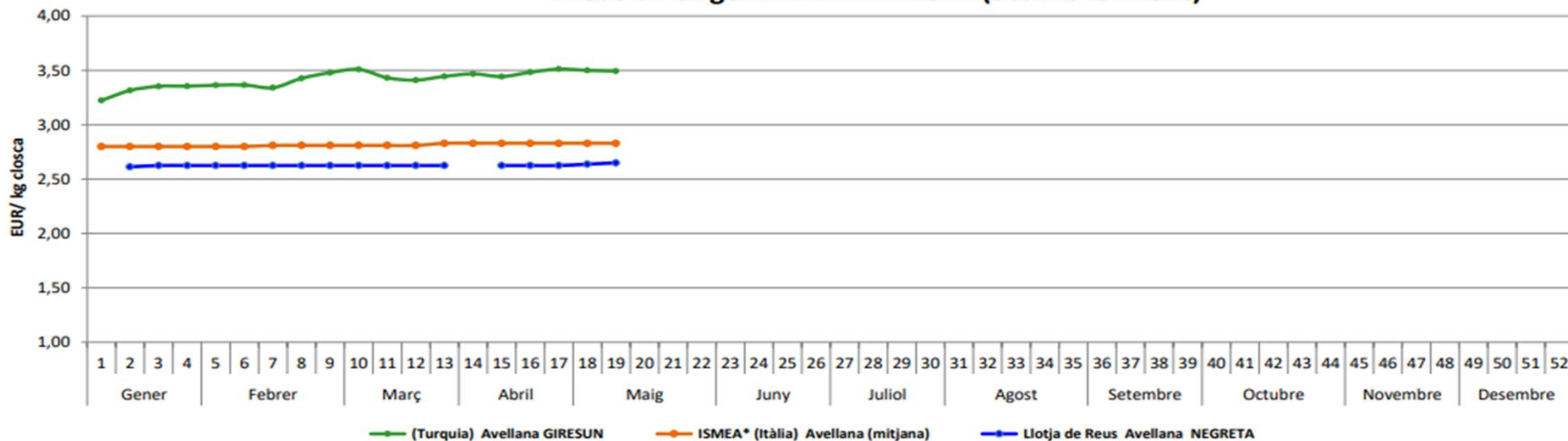

Font: Generalitat de Catalunya Departament d'Agricultura, Ramaderia, Pesca i Alimentació

9-SECTOR FRUITS SECS AVELLANA 2023

Preus en origen mercat internacional de l'avellana

Data actualització:

09/01/2024

AVELLANA 2023

MERCAT	PRODUCTE	UNITAT (rendiment 50%)	Gener				Febrer				Març					Abril				Maig				Juny					
			1 2-8	2 9-15	3 16-22	4 23-29	5 30-5	6 6-12	7 13-19	8 20-26	9 27-5	10 6-12	11 13-19	12 20-26	13 27-2	14 3-9	15 10-16	16 17-23	17 24-30	18 1-7	19 8-14	20 15-21	21 22-28	22 29-4	23 5-11	24 12-18	25 19-25	26 26-2	
Llotja de Reus (Catalunya)	Avellana NEGRETA	EUR/kg-closca	2,55	2,55	2,55	2,55	2,56	2,56	2,56	2,56	2,56	2,56	2,56	2,56	2,56	2,56		2,56	2,56		2,56	2,56	2,56	2,56	2,56	2,56	2,56	2,56	
	* CORRENT	EUR/kg-closca	2,24	2,24	2,25	2,25	2,26	2,24	2,24	2,24	2,24	2,24	2,25	2,25	2,25	2,25	-	2,25	2,25	-	2,25	2,25	2,25	2,25	2,24	2,24	2,24	2,24	
Borsa de Trebisonda (Turquia)	Avellana LEVANT	EUR/kg-closca	2,67	2,69	2,56	2,54	2,54		2,90	2,63	2,66	2,63	2,61	2,75	2,72	2,68	2,63	2,53	2,60	2,60	2,69	2,71	2,70	2,69	2,55	2,28	2,24	2,05	
	Avellana GIRESUN	EUR/kg-closca	2,87	2,86	2,83	2,81	2,80		3,13	3,13	3,16	2,86	2,83	3,19	3,16	3,11	2,58	2,87	2,86	2,86	2,82	2,92	2,91	2,94	2,79	2,49	2,45	2,24	
ISMEA* (Itàlia)	Avellana (mitjana)	EUR/kg-closca	2,55	2,55	2,52	2,52	2,54	2,54	2,54	2,54	2,54	2,54	2,54	2,54	2,54	2,54	2,54	2,54	2,55	2,55	2,55	2,55	2,55	2,55	2,55	2,55	2,55	2,54	
MERCAT	PRODUCTE	UNITAT (rendiment 50%)	Juliol				Agost					Setembre				Octubre				Novembre				Desembre					
			27 3-9	28 10-16	29 17-23	30 24-30	31 31-6	32 7-13	33 14-22	34 21-27	35 28-3	36 4-10	37 11-17	38 18-24	39 25-1	40 2-8	41 9-15	42 16-22	43 23-29	44 30-5	45 6-12	46 13-19	47 20-26	48 27-3	49 4-10	50 11-17	51 18-24	52 25-31	
Llotja de Reus (Catalunya)	Avellana NEGRETA	EUR/kg-closca	2,56	2,56	2,56	2,56	2,56				2,56		2,55		2,59	2,59	2,59	2,59	2,59	2,59	2,59	2,59	2,59	2,59	2,59	2,59	2,59		
	* CORRENT	EUR/kg-closca	2,24	2,24	2,24	2,24	2,24				2,25		2,24		2,29	2,29	2,29	2,29	2,29	2,29	2,29	2,29	2,29	2,29	2,29	2,29	2,29		
Borsa de Trebisonda (Turquia)	Avellana LEVANT	EUR/kg-closca	2,04	2,02	1,96	1,94	1,95	1,95	1,96	1,95	2,26	2,25	2,26	2,26	2,25	2,23	2,21	2,19	2,17	2,13	2,13	2,07	2,07	2,07	2,07	2,07	2,07		
	Avellana GIRESUN	EUR/kg-closca	2,23	2,21	2,14	2,12	2,13	2,13	2,14	2,14	2,20	2,19	2,20	2,19	2,19	2,17	2,15	2,13	2,11	2,07	2,07	2,01	2,02	2,02	2,02	2,02	2,02		
ISMEA* (Itàlia)	Avellana (mitjana)	EUR/kg-closca	2,54	2,54	2,54	2,54	2,54	2,54	2,54	2,54	2,54	2,56	2,64	2,75	2,75	2,79	2,79	2,79	2,79	2,79	2,79	2,79	2,79	2,79	2,79	2,79	2,79		

* ISMEA: Istituto di servizi per il mercato agricolo alimentare; Les caselles en blanc corresponen a setmanes sense cotització.

Preus en origen AVELLANA 2023 (50% rendiment)

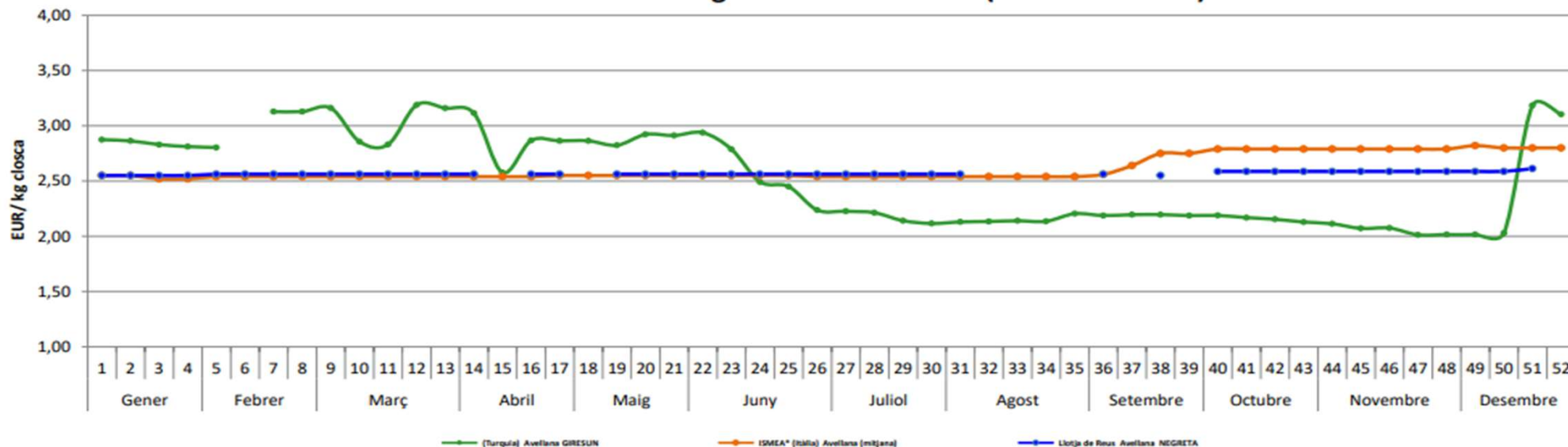

Font: Generalitat de Catalunya Departament d'Agricultura, Ramaderia, Pesca i Alimentació

10-SECTOR PORCÍ

Mensual		MG23	JN	JL	AG	ST	OC	NV	DS	GN24	FB	MR	AB24
Preu venda net	c€/Kg	200	200	200	196	185	172	162	161	161	165	175	178
Cost producció	c€/Kg	153	149	145	143	141	140	139	139	138	136	135	133
MARGE	c€/Kg	48	51	55	53	44	32	23	23	24	28	40	45

Preu Pinso global	€/t	413	398	385	377	369	365	361	359	356	351	346	339
Evoluc. Preus P.M.		-4%	-5%	1%	-2%	0%	-1%	4%	-1%	-5%	-7%	-3%	1%
Sacrif. escorxador	mt	179	164	145	159	145	171	186	151	190			
Export	mt	116	119	106	105	111	117	125	107	119	118		

Interanual		MG23	JN	JL	AG	ST	OC	NV	DS	GN24	FB	MR	AB24
Preu venda net	c€/Kg	175	179	182	184	185	185	185	185	185	183	182	180
Cost producció	c€/Kg	161	160	158	157	155	153	151	149	147	145	143	141
MARGE	c€/Kg	14	19	23	27	30	32	34	36	38	38	39	39

Preu Pinso global	€/t	444	440	435	428	422	414	406	398	390	383	375	368
Evoluc. Preus P.M.	%	13%	7%	2%	-3%	-7%	-12%	-15%	-17%	-20%	-23%	-24%	-24%
Sacrif. escorxador	mt	1.991	1.997	1.997	1.995	1.975	1.975	1.973	1.957	1.968			
Export	mt	1.549	1.537	1.522	1.502	1.486	1.473	1.450	1.421	1.408	1.396		

c€/kg: cèntims d'euro per kg (viu)

mt: milers de tones

€/t: euros per tona

12M: interanual

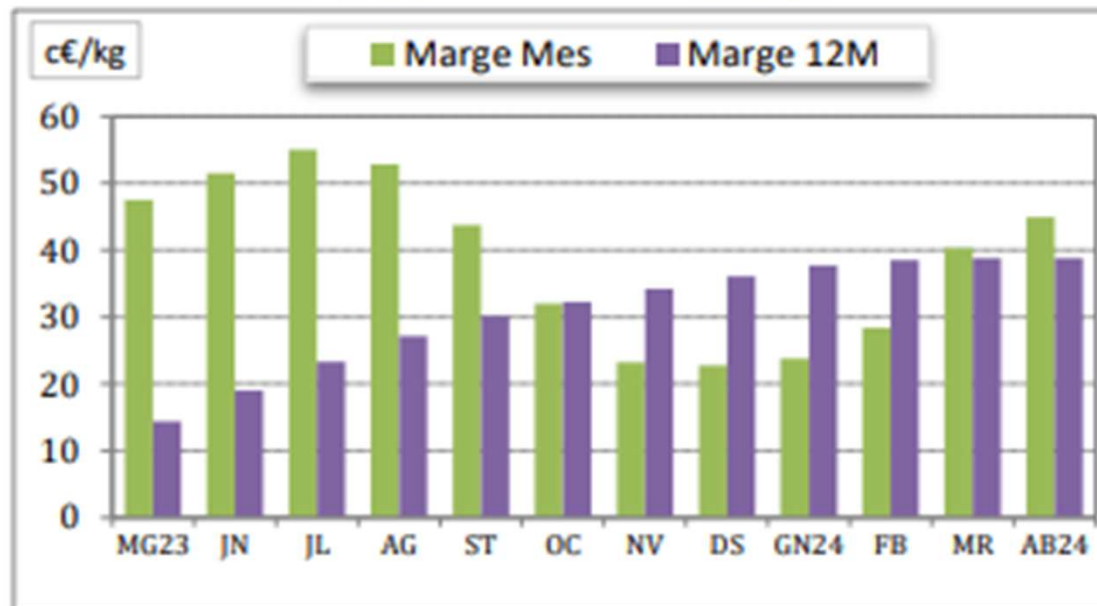

Font: DARP (elaborat per SIP)

EU Main Producers (1000 tonnes product weight)

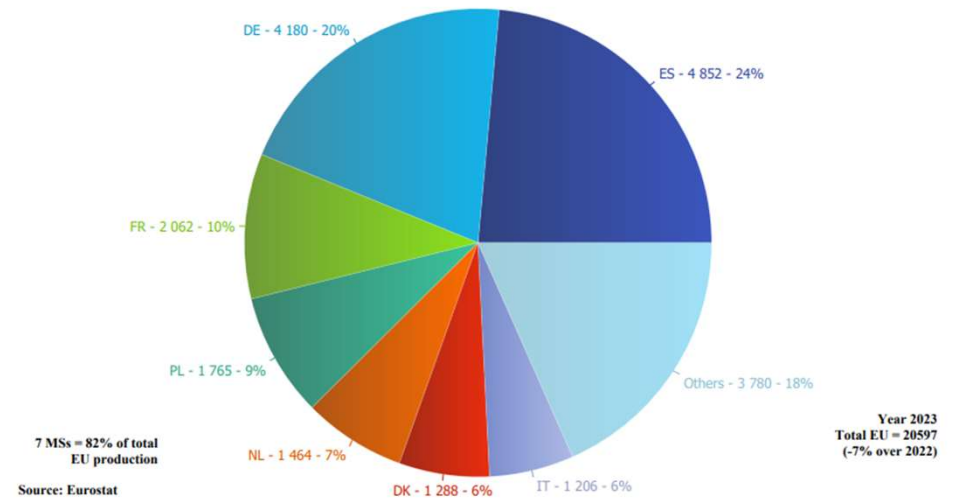

EU evolution of the EU pig carcass prices (€/100kg)

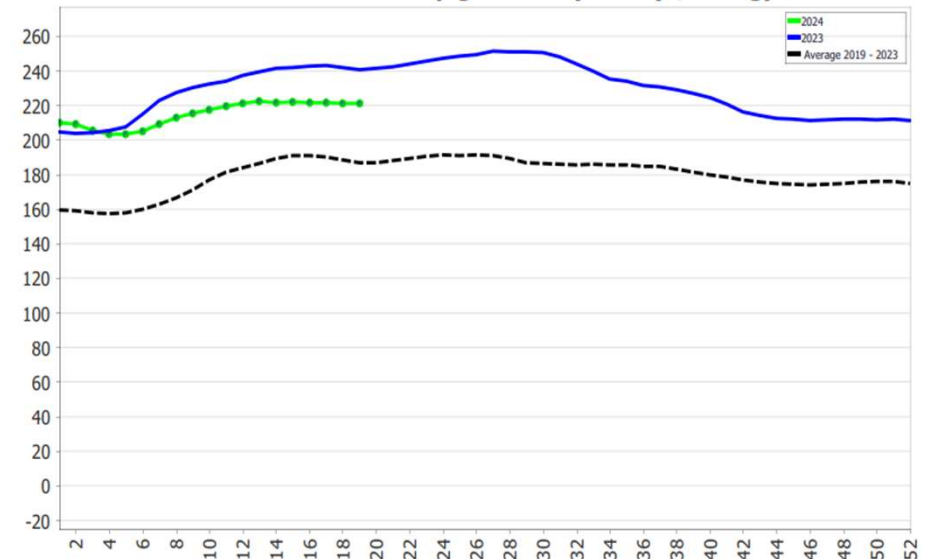

Source: MSs (Weekly communications under Reg. 2017/1185)

EU figures exclude UK (also for years prior to Brexit)

Font: EUROSTAT

11-SECTOR LACTI

EVOLUCIÓ Nº GRANGES A CATALUNYA

Gen 2017 = 538
Mar. 2024 = 345
- 35,87 %

Font: MAPA

EU Prices

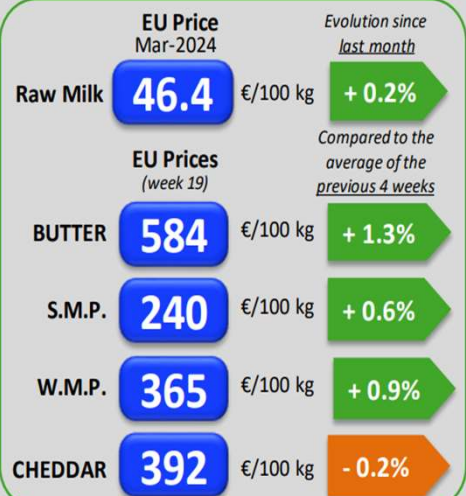

ENTREGUES DE LLET CATALUNYA I ESPANYA

	Nº RAMADERS		LLET PRODUIDA (t)	
	CAT	ESP	CAT	ESP
gen 23	365	10.577	63.455	621.538
feb 23	363	10.523	59.723	574.104
mar 23	362	10.479	77.308	650.003
abr 23	362	10.445	75.481	635.888
mai 23	360	10.409	79.044	655.888
jun 23	354	10.362	72.555	614.927
jul 23	337	10.276	69.053	618.313
ago 23	347	10.236	68.570	600.918
sep 23	313	10.157	62.578	575.352
oct 23	347	10.147	68.426	590.963
nov 23	346	10.094	68.285	576.329
dic 23	348	10.023	71.590	608.155
Total any 23	4.204	123.728	836.068	7.322.378
Δ mar 22 23	-5,73	-6,82	13,30	-0,38
	Nº RAMADERS		LLET PRODUIDA (t)	
	CAT	ESP	CAT	ESP
gen 24	347	9.951	65.435	629.248
feb 24	345	9.883	64.010	606.876
mar 24	345	9.840	78.175	653.740
Total any 24	1.037	29.674	207.620	1.889.864
Δ mar 23 24	-4,70	-6,10	1,12	0,57

Font: MAPA

EU evolutive' Raw Milk Prices Evolution (up to Apr 2024)

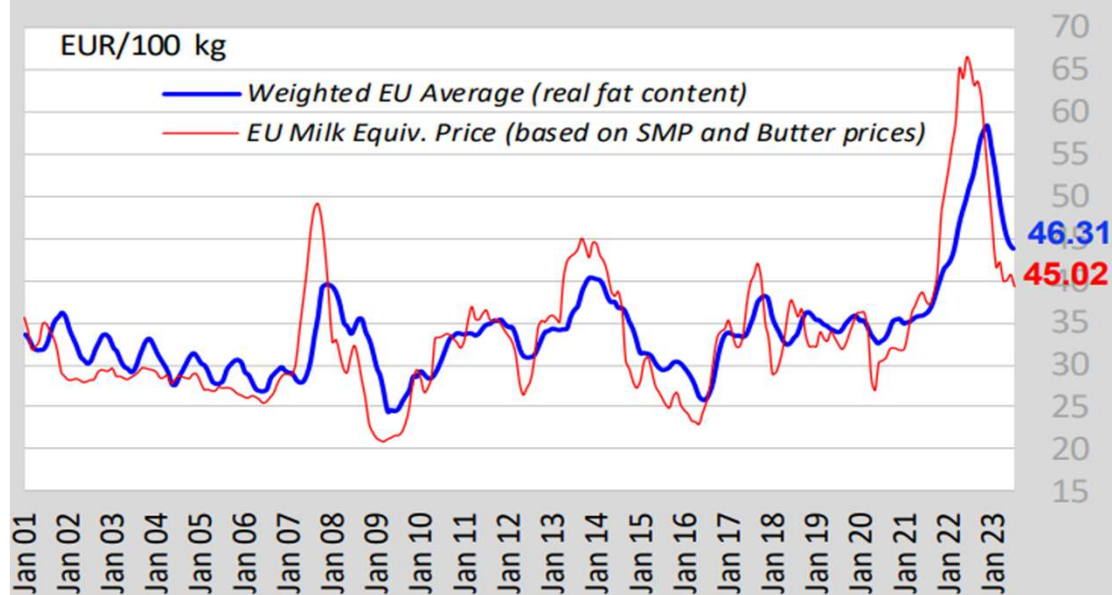

Jan 01 Jan 02 Jan 03 Jan 04 Jan 05 Jan 06 Jan 07 Jan 08 Jan 09 Jan 10 Jan 11 Jan 12 Jan 13 Jan 14 Jan 15 Jan 16 Jan 17 Jan 18 Jan 19 Jan 20 Jan 21 Jan 22 Jan 23

EU - Cows' milk collected

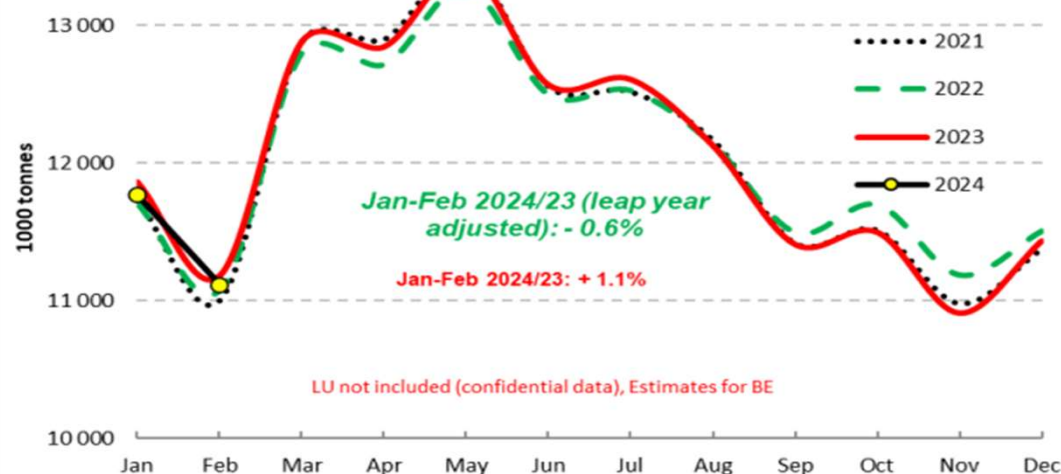

Source: Estat (Newcronos) - MS notifications - CLAL(IT)

Font: EUROSTAT

12-SACRIFICI DE BESTIAR A CATALUNYA (Març.2024)

Nombre de caps sacrificats*

(dades expressades en unitats excepte per a aus i conills, que estan en milers d'unitats)

ESTIMACIÓ 1r TRIMESTRE

(1) Caps. (2) Milers de caps.

	Gener			Febrer			Març		
	2023	2024	24 vs. 23 (%)	2023	2024	24 vs. 23 (%)	2023	2024	24 vs. 23 (%)
Boví ¹	42.087	43.262	3%	39.522	40.950	4%			
Oví ¹	71.642	67.920	-5%	67.522	74.121	10%			
Cabrum ¹	4.970	5.005	1%	5.178	3.384	-35%			
Porci ¹	1.942.928	2.043.215	5%	1.750.960	1.864.755	6%			
Equí ¹	144	137	-5%	128	127	-1%			
Aviram ²	15.612	17.218	10%	15.555	16.322	5%			
Conills ²	504	467	-7%	363	401	10%			

*Dades provisionals

Font: MAPAMA / DARP

12-SACRIFICI DE BESTIAR A CATALUNYA (Març.2024)

Producció de carn en canal* (tones)

	ESTIMACIÓ 1r TRIMESTRE									(3) Tones
	Gener			Febrer			Març			
	2023	2024	24 vs. 23 (%)	2023	2024	24 vs. 23 (%)	2023	2024	24 vs. 23 (%)	
Boví ³	10.871	11.650	7%	10.262	11.033	8%				
Oví ³	949	880	-7%	897	966	8%				
Cabrum ³	22	24	8%	24	16	-33%				
Porci ³	175.567	190.273	8%	157.525	171.616	9%				
Equi ³	36	34	-5%	32	31	-3%				
Aviram ³	31.087	32.322	4%	28.752	30.249	5%				
Conills ³	588	568	-3%	437	486	11%				

*Dades provisionals

Font: MAPAMA / DARP

13-COMERÇ EXTERIOR (2022-2023 Dec.)

PRODUCTE	2022 (Gen-Dec)		2023 (Gen-Dec)		Diferència		Variació %	
	EXPORT	IMPORT	EXPORT	IMPORT	EXPORT	IMPORT	EXPORT	IMPORT
01 ANIMALES VIVOS	123.246,45	258.115,31	169.885,67	323.394,72	46.639,21	65.279,42	↑ 37,84	↑ 25,29
02 CARNE Y DESPOJOS COMESTIBLES	4.498.603,61	368.905,72	4.506.932,21	409.979,18	8.328,60	41.073,46	↑ 0,19	↑ 11,13
03 PESCADOS, CRUSTÁCEOS, MOLUSCOS	365.419,08	993.376,87	369.223,66	858.742,50	3.804,58	-134.634,37	↑ 1,04	↓ -13,55
04 LECHE, PRODUCTOS LÁCTEOS; HUEV	324.020,79	868.923,07	431.906,33	907.745,95	107.885,53	38.822,88	↑ 33,30	↑ 4,47
05 OTROS PRODUCTOS DE ORIGEN ANIM	168.363,69	120.441,76	134.502,33	99.592,67	-33.861,36	-20.849,09	↓ -20,11	↓ -17,31
06 PLANTAS VIVAS; PRO. FLORICULTU	109.927,29	65.438,29	104.135,83	59.580,05	-5.791,45	-5.858,24	↓ -5,27	↓ -8,95
07 LEGUMBRES, HORTALIZAS, S/ CONS	267.175,79	243.081,19	304.365,85	381.124,65	37.190,06	138.043,47	↑ 13,92	↑ 56,79
08 FRUTAS /FRUTOS, S/ CONSERVAR	1.024.094,55	769.491,09	1.155.773,90	876.158,33	131.679,35	106.667,25	↑ 12,86	↑ 13,86
09 CAFÉ, TÉ, YERBA MATE Y ESPECIA	322.896,87	940.701,14	347.516,59	827.176,02	24.619,72	-113.525,12	↑ 7,62	↓ -12,07
10 CEREALES	62.935,14	2.154.344,17	61.309,10	2.461.341,98	-1.626,05	306.997,81	↓ -2,58	↑ 14,25
11 PRODUC. DE LA MOLINERÍA; MALTA	100.838,13	176.730,76	137.170,49	211.725,22	36.332,36	34.994,45	↑ 36,03	↑ 19,80
12 SEMILLAS OLEAGI.; PLANTAS INDU	423.319,58	1.189.898,05	244.922,05	1.109.081,14	-178.397,53	-80.816,91	↓ -42,14	↓ -6,79
13 JUGOS Y EXTRACTOS VEGETALES	166.842,35	102.970,54	172.318,05	113.989,03	5.475,70	11.018,49	↑ 3,28	↑ 10,70
14 MATERIAS TRENZABLES	2.477,05	6.942,69	1.621,83	5.016,11	-855,22	-1.926,58	↓ -34,53	↓ -27,75
15 GRASAS, ACEITE ANIMAL O VEGETA	1.701.936,91	1.465.761,00	1.561.687,91	1.213.323,32	-140.249,00	-252.437,68	↓ -8,24	↓ -17,22
16 CONSERVAS DE CARNE O PESCADO	530.080,19	199.009,57	599.352,65	238.535,38	69.272,46	39.525,81	↑ 13,07	↑ 19,86
17 AZÚCARES; ARTÍCULOS CONFITERÍA	266.206,98	364.908,47	340.725,48	457.204,00	74.518,51	92.295,53	↑ 27,99	↑ 25,29
18 CACAO Y SUS PREPARACIONES	384.618,58	597.886,13	420.458,78	680.100,31	35.840,19	82.214,17	↑ 9,32	↑ 13,75
19 PRODUC. DE CEREALES, DE PASTEL	896.916,97	590.869,13	997.966,49	733.218,78	101.049,52	142.349,64	↑ 11,27	↑ 24,09
20 CONSERVAS VERDURA O FRUTA; ZUM	426.560,18	277.697,45	454.387,48	338.859,82	27.827,30	61.162,36	↑ 6,52	↑ 22,02
21 PREPARAC. ALIMENTICIAS DIVERSA	885.242,95	608.508,66	905.981,55	696.023,21	20.738,60	87.514,55	↑ 2,34	↑ 14,38
22 BEBIDAS TODO TIPO (EXC. ZUMOS)	1.248.579,70	698.834,94	1.236.583,88	823.413,71	-11.995,82	124.578,77	↓ -0,96	↑ 17,83
23 RESIDUOS INDUSTRIA ALIMENTARIA	641.043,55	948.351,66	648.315,08	764.183,85	7.271,53	-184.167,81	↑ 1,13	↓ -19,42
24 TABACO Y SUS SUCEDÁNEOS	14.797,98	127.321,26	20.561,78	153.369,74	5.763,80	26.048,48	↑ 38,95	↑ 20,46
Total	14.956.144,37	14.138.508,94	15.327.604,97	14.742.879,69	371.460,60	604.370,75	↑ 2,48	↑ 4,27
Taxa de cobertura	105,78%		103,97%					

Font: DataComex

13-COMERÇ EXTERIOR 2023 (Dec.) (gràfic)

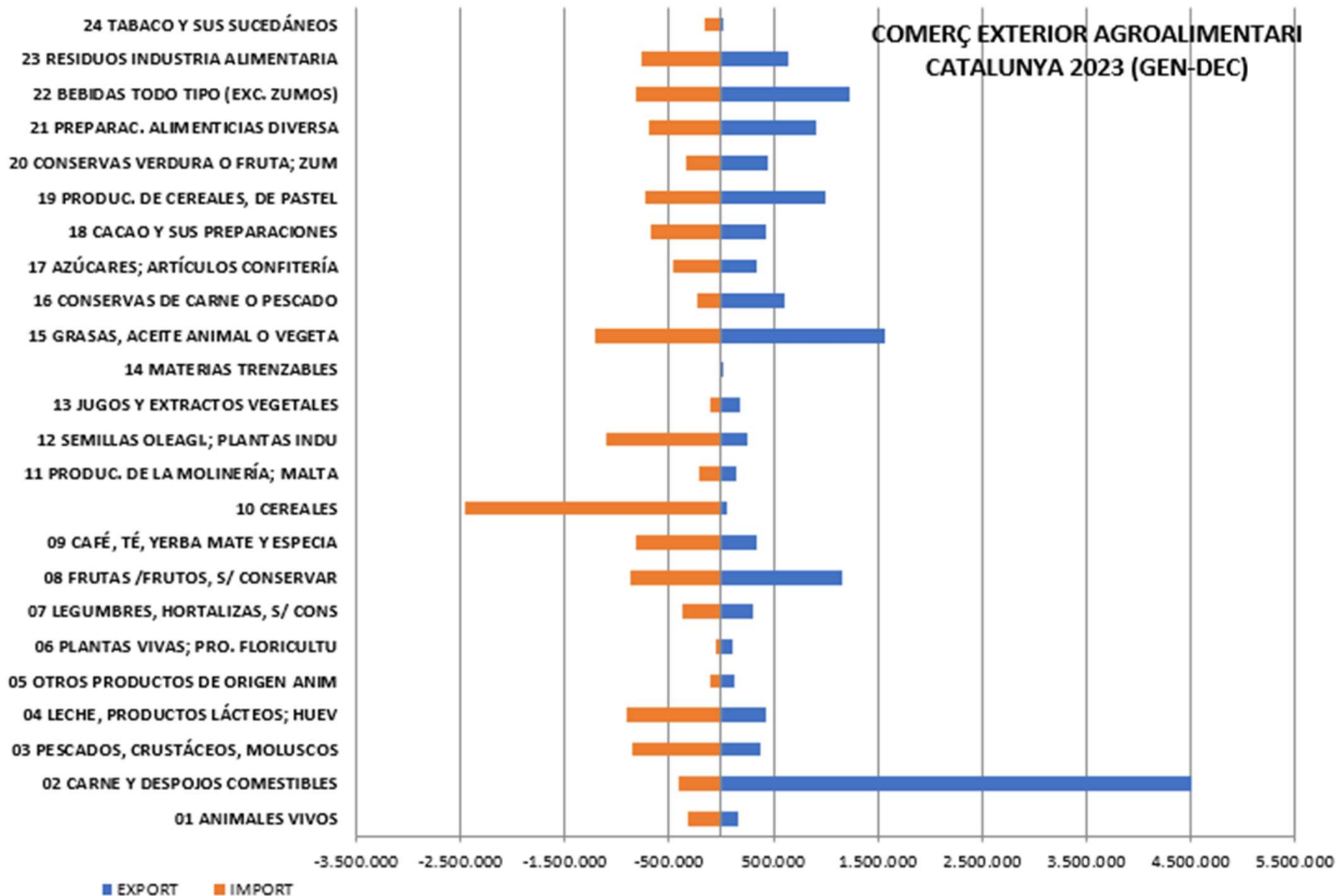

Font: DataComex

13-COMERÇ EXTERIOR (2023-2024 Gen-Feb.)

PRODUCTE	2023 (Gen-Feb.)		2024 (Gen-Feb.)		Diferència		Variació %	
	EXPORT	IMPORT	EXPORT	IMPORT	EXPORT	IMPORT	EXPORT	IMPORT
01 ANIMALES VIVOS	13.180,44	54.863,56	18.724,34	57.874,59	5.543,90	3.011,03	↑ 42,06	↑ 5,49
02 CARNE Y DESPOJOS COMESTIBLES	765.985,41	60.047,00	714.529,14	65.410,79	-51.456,27	5.363,80	↓ -6,72	↑ 8,93
03 PESCADOS, CRUSTÁCEOS, MOLUSCOS	51.595,78	120.087,68	47.801,76	146.186,25	-3.794,02	26.098,57	↓ -7,35	↑ 21,73
04 LECHE, PRODUCTOS LÁCTEOS; HUEV	60.150,54	133.493,57	68.819,11	145.062,27	8.668,57	11.568,70	↑ 14,41	↑ 8,67
05 OTROS PRODUCTOS DE ORIGEN ANIM	26.722,55	15.233,52	22.964,47	13.845,02	-3.758,08	-1.388,50	↓ -14,06	↓ -9,11
06 PLANTAS VIVAS; PRO. FLORICULTU	17.854,03	12.865,43	20.095,24	11.449,95	2.241,21	-1.415,48	↑ 12,55	↓ -11,00
07 LEGUMBRES, HORTALIZAS, S/ CONS	70.932,88	45.035,83	68.631,80	68.182,72	-2.301,08	23.146,89	↓ -3,24	↑ 51,40
08 FRUTAS /FRUTOS, S/ CONSERVAR	97.809,46	125.803,23	112.343,20	131.961,20	14.533,75	6.157,98	↑ 14,86	↑ 4,89
09 CAFÉ, TÉ, YERBA MATE Y ESPECIA	59.514,50	144.071,57	51.589,95	148.485,21	-7.924,56	4.413,64	↓ -13,32	↑ 3,06
10 CEREALES	10.486,27	465.130,76	10.351,95	385.558,92	-134,32	-79.571,84	↓ -1,28	↓ -17,11
11 PRODUC. DE LA MOLINERÍA; MALTA	17.854,88	35.322,73	17.320,21	29.872,07	-534,67	-5.450,66	↓ -2,99	↓ -15,43
12 SEMILLAS OLEAGI.; PLANTAS INDU	48.142,12	219.848,98	24.522,64	188.023,49	-23.619,48	-31.825,50	↓ -49,06	↓ -14,48
13 JUGOS Y EXTRACTOS VEGETALES	25.124,57	20.689,35	29.924,10	17.988,85	4.799,53	-2.700,50	↑ 19,10	↓ -13,05
14 MATERIAS TRENZABLES	314,53	1.031,97	233,74	151,39	-80,79	-880,59	↓ -25,69	↓ -85,33
15 GRASAS, ACEITE ANIMAL O VEGETA	259.894,03	205.692,59	325.713,21	173.428,05	65.819,18	-32.264,54	↑ 25,33	↓ -15,69
16 CONSERVAS DE CARNE O PESCADO	83.878,29	29.977,13	97.962,39	32.322,31	14.084,10	2.345,18	↑ 16,79	↑ 7,82
17 AZÚCARES; ARTÍCULOS CONFITERÍA	57.262,22	77.185,47	58.563,70	71.324,24	1.301,48	-5.861,23	↑ 2,27	↓ -7,59
18 CACAO Y SUS PREPARACIONES	61.334,73	98.870,29	85.079,68	127.366,86	23.744,95	28.496,57	↑ 38,71	↑ 28,82
19 PRODUC. DE CEREALES, DE PASTEL	158.126,75	108.557,16	149.001,11	110.024,99	-9.125,63	1.467,83	↓ -5,77	↑ 1,35
20 CONSERVAS VERDURA O FRUTA; ZUM	69.248,42	49.596,87	74.699,95	55.205,52	5.451,53	5.608,65	↑ 7,87	↑ 11,31
21 PREPARAC. ALIMENTICIAS DIVERSA	128.787,60	111.372,71	149.839,24	109.917,29	21.051,64	-1.455,42	↑ 16,35	↓ -1,31
22 BEBIDAS TODO TIPO (EXC. ZUMOS)	164.773,92	127.854,05	171.206,86	120.348,41	6.432,95	-7.505,64	↑ 3,90	↓ -5,87
23 RESIDUOS INDUSTRIA ALIMENTARIA	102.970,60	123.665,42	123.495,64	121.795,15	20.525,05	-1.870,27	↑ 19,93	↓ -1,51
24 TABACO Y SUS SUCEDÁNEOS	2.148,98	23.731,52	2.189,42	22.596,51	40,44	-1.135,00	↑ 1,88	↓ -4,78
Total	2.354.093,49	2.410.028,38	2.445.602,87	2.354.382,05	91.509,38	-55.646,33	↑ 3,89	↓ -2,31
Taxa de cobertura		97,68%		103,87%				

Font: DataComex

13-COMERÇ EXTERIOR 2024 (Gen-Feb.) (gràfic)

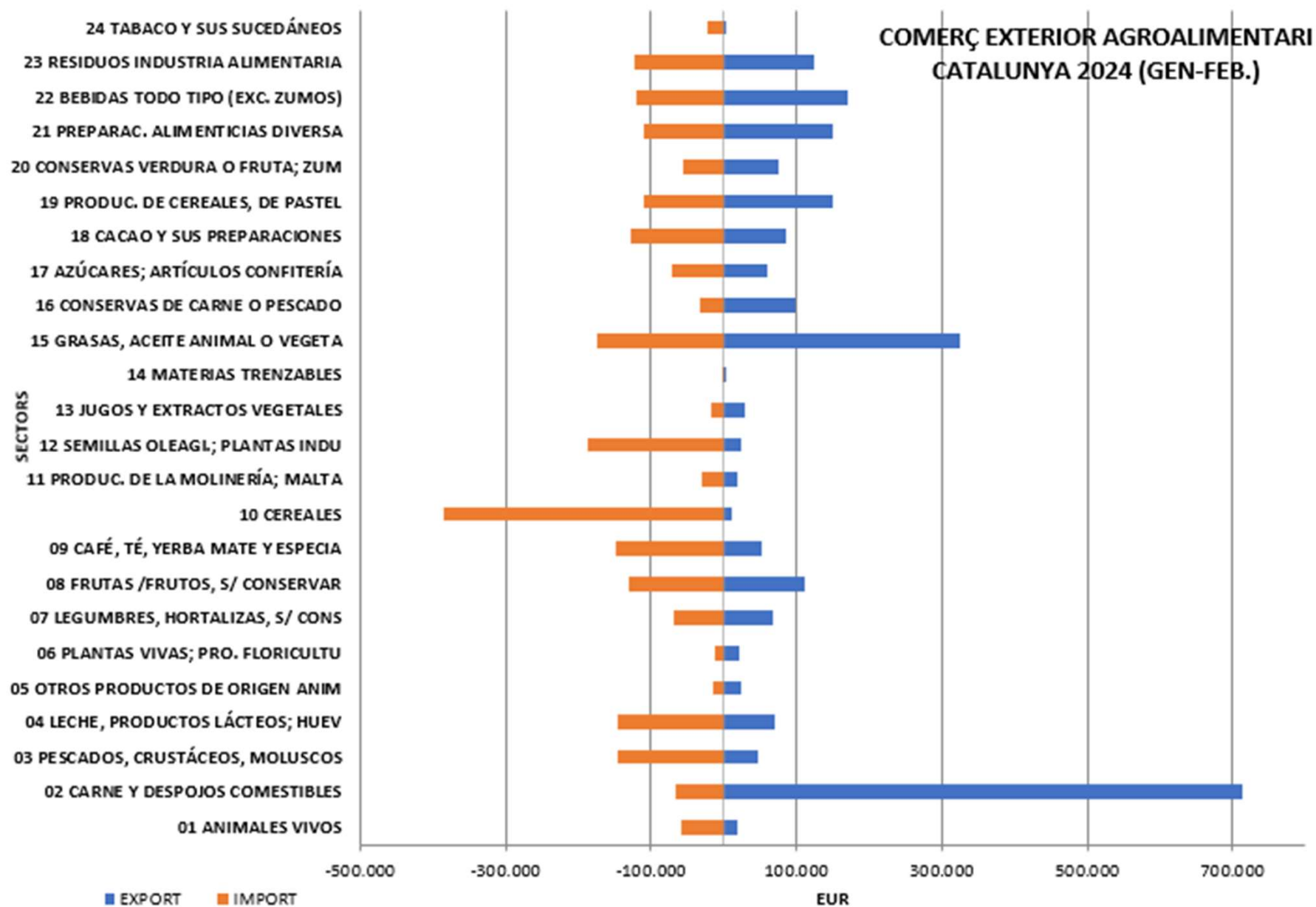

Font: DataComex

14-DADES CONSUM A CATALUNYA (2022)

ESTRUCTURA DE GASTO EN ALIMENTACIÓN EN CATALUÑA (HOGARES), 2022

	Gasto per cápita (euros)	Participación sobre el gasto total (%)	Desviación con la media nacional (%)
HUEVOS	25,9	1,4	7,9
CARNE	355,6	19,0	17,1
PESCA	222,7	11,9	16,2
LECHE	48,2	2,6	-11,7
DERIVADOS LÁCTEOS	157,4	8,4	16,6
PAN	74,0	3,9	5,2
BOLLERÍA, PASTELERÍA, GALLETAS Y CEREALES	79,8	4,3	16,3
CHOCOLATES Y CACAOS	28,4	1,5	5,2
ACEITE	42,1	2,2	9,2
VINO	35,3	1,9	52,0
CERVEZAS	32,2	1,7	7,2
ZUMO Y NÉCTAR	10,4	0,6	28,5
PATATAS	32,0	1,7	11,1
HORTALIZAS FRESCAS	137,5	7,3	28,6
FRUTAS FRESCAS	182,1	9,7	16,3
FRUTOS SECOS	32,8	1,7	25,3
FRUTAS Y HORTALIZAS TRANSFORMADAS	32,3	1,7	8,0
PLATOS PREPARADOS	104,4	5,6	31,6
CAFÉS E INFUSIONES	43,1	2,3	38,4
AGUA MINERAL	16,9	0,9	36,3
BEBIDAS REFRESCANTES Y GASEOSAS	41,4	2,2	9,7
OTROS PRODUCTOS	140,0	7,5	22,9
TOTAL ALIMENTACIÓN	1.874,5	100,0	17,3

DESVIACIÓN DE CATALUÑA CON LA MEDIA NACIONAL EN EL CONSUMO PER CÁPITA (%), 2022

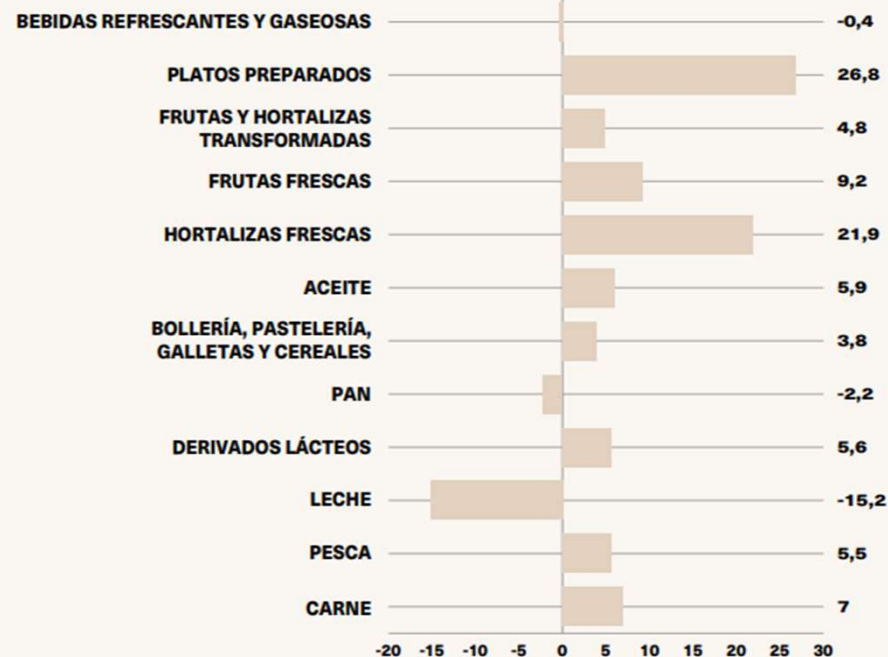

SUPERFICIE DE LOS ESTABLECIMIENTOS ALIMENTARIOS DE LIBRESERVICIO EN CATALUÑA (%)

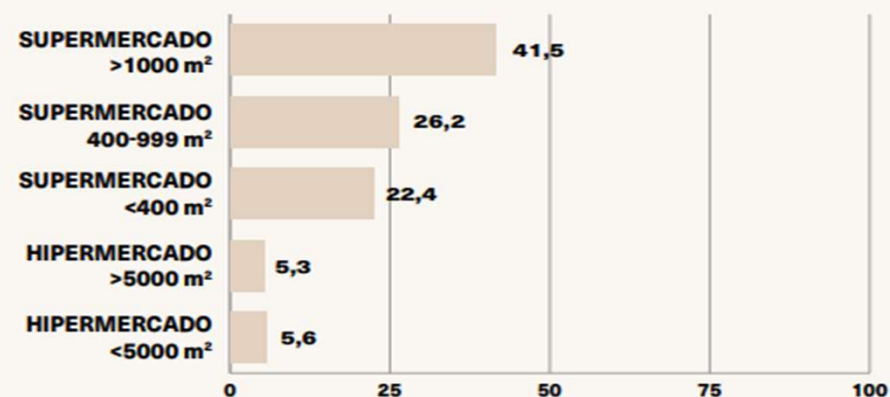

Font: Estudi Mercasa 2023

15-PRODUCCIONES A CATALUNYA (2021)

Principals productes produïts a Catalunya

CATALUNYA. NÚMERO DE EMPRESAS AGROALIMENTARIAS		
Subsectores	2021	% respecto al total nacional
Procesado y conservación de carne y elaboración de productos cárnicos	556	15,6
Procesado y conservación de pescados, crustáceos y moluscos	48	7,9
Procesado y conservación de frutas y hortalizas	121	8,3
Fabricación de aceites y grasas vegetales y animales	201	11,9
Fabricación de productos lácteos	178	10,5
Fabricación de productos de molinería, almidones y productos amiláceos	55	14,1
Fabricación de productos de panadería y pastas alimenticias	1.106	9,5
Fabricación de otros productos alimenticios	684	20,9
Fabricación de productos para alimentación animal	134	17,5
Fabricación de bebidas	776	15,1
TOTAL	3.859	12,8

FUENTE: INE.

DATOS DE LA ESTRUCTURA ECONÓMICA DE LA INDUSTRIA ALIMENTARIA EN CATALUNYA		
Subsectores	(Millones de Euros)	
	CATALUNYA Cifra de Negocio	% CATALUNYA/ ESPAÑA Cifra de Negocio
Total Industria Alimentaria	29.308	23,9
Industria cárnica	9.345	32,6
Industria de Pescado	184	2,9
Prepa./Conservas frutas y hortalizas	1031	9,3
Aceites y Grasas	2.327	22,9
Productos Lácteos	933	9,6
Molinería y almidones	697	17,9
Panadería y pastas alimenticias	2.022	22,1
Azúcar	S/D	S/D
Cacao, Chocolate y confitería	1.074	31,3
Café, Té e infusiones	1.519	59,7
Especias, salsas y condimentos	64	4,9
Platos y comidas preparadas	1.235	47,1
Preparados alimenticios homogeneizados	366	35,9
Otros productos diversos	621	25,3
Productos alimentación animal	5.537	36
Destilación, rectificación y mezcla de bebidas alcohólicas	182	13,5
Vinos	1.395	18,7
Sidra y otras bebidas fermentadas	S/D	S/D
Cerveza y malta	288	7,5
Bebidas no alcohólicas	1.087	19

FUENTE: MAPA. Datos de 2019

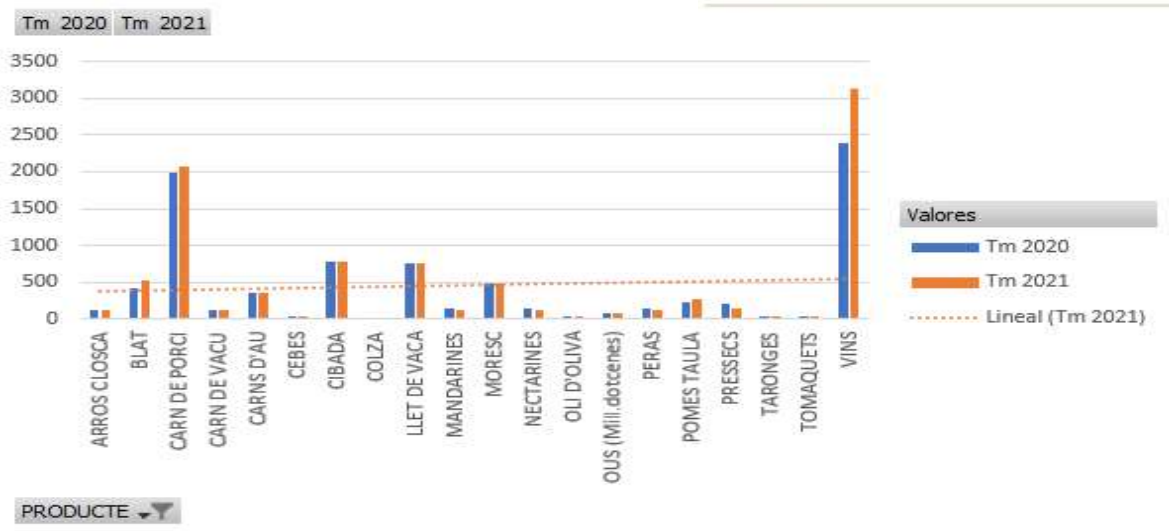

Font: Estudi Mercasa 2022

16-DIFERENCIA TEMPERATURA MITJANA I CLIMÀTICA

GEN 2023

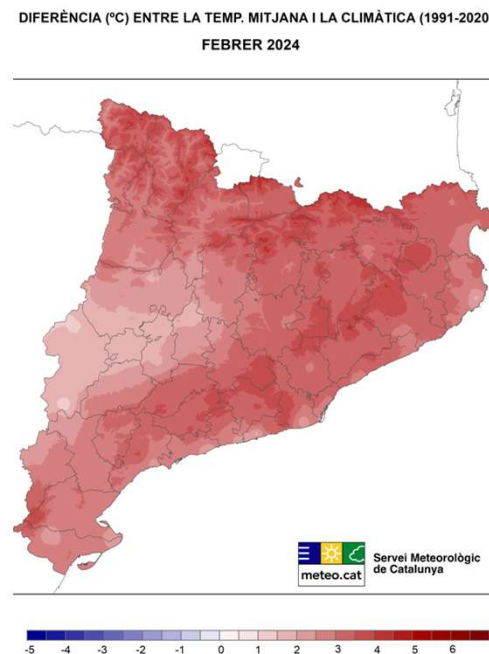
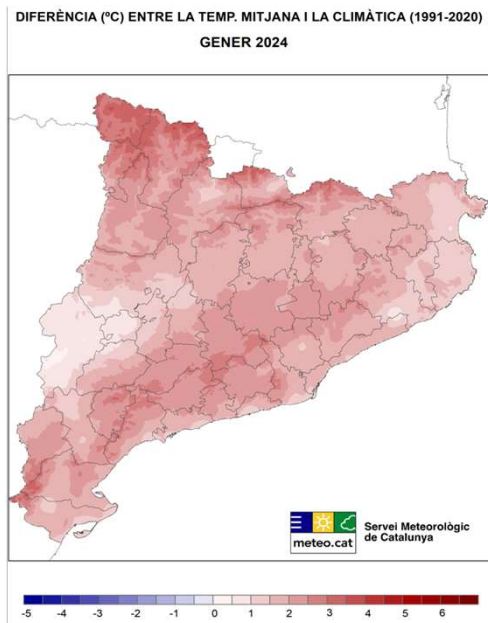

FEB 2024

MAR 2024

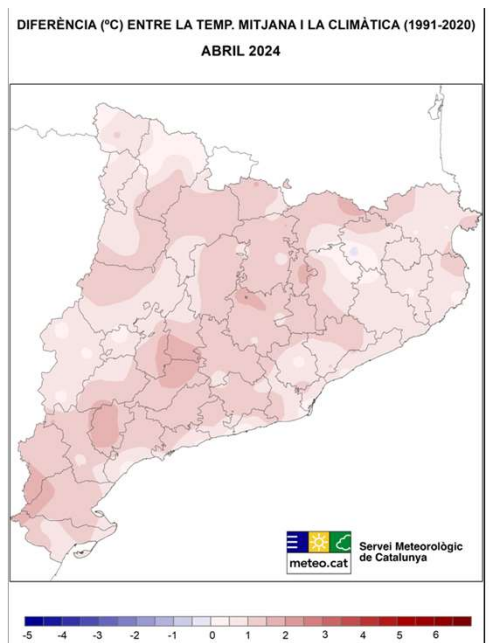
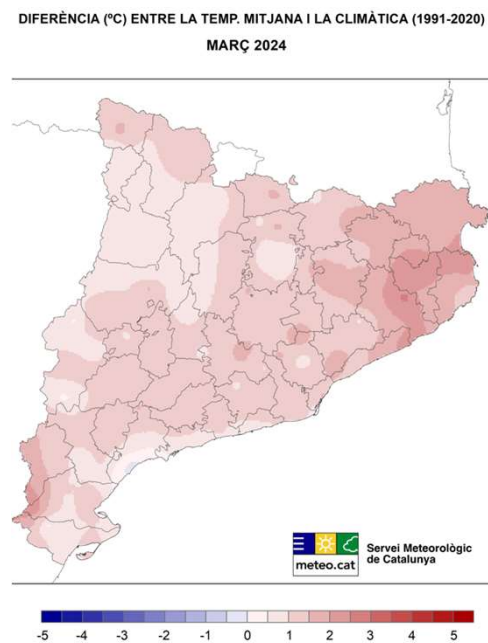

ABR 2024

Font: METEOCAT

17- PRECIPITACIÓ ACUMULADA RESPECTE A MITJANA CLIMÀTICA

GEN 2023

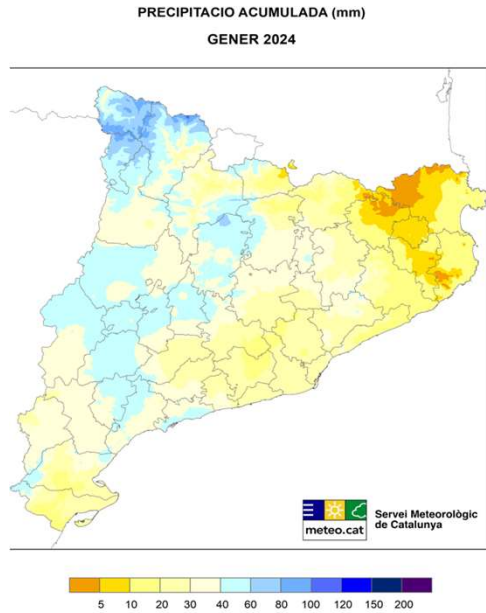

FEB 2024

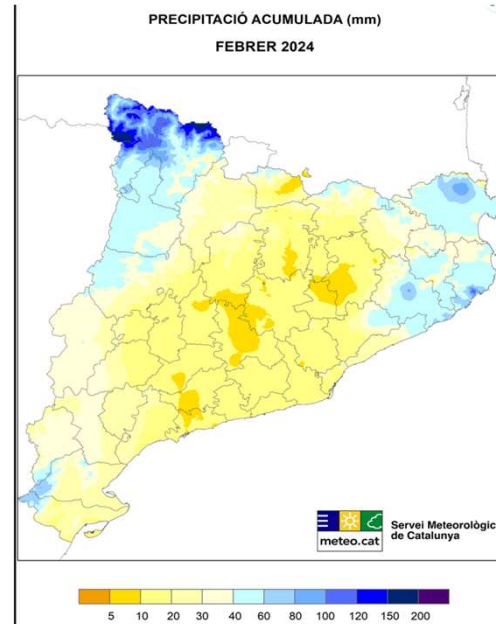

MAR 2024

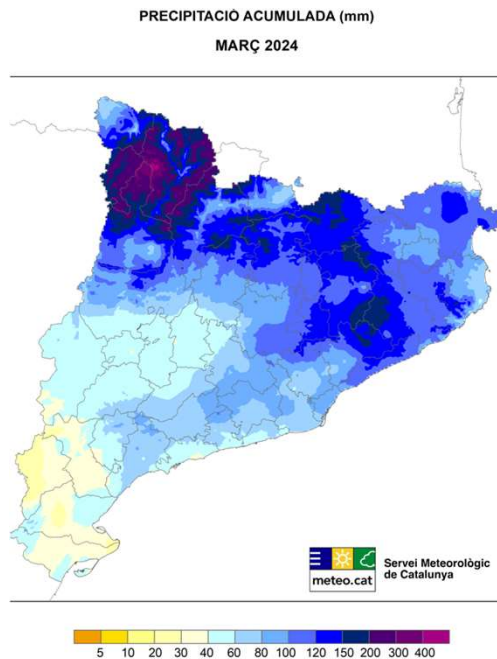

ABR 2024

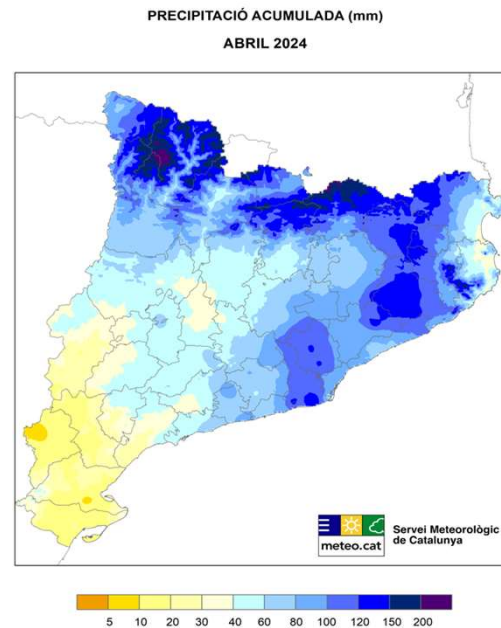

Font: METEOCAT

18-ESTAT DELS EMBASSAMENTS-I

Estat dels embassaments de conques internes de capacitat superior a 2 hm³ a 30/04/2024 (dades agregades del dia anterior)

Embassament (Conca)	Volum màxim	Estat actual		Estat fa un any		Mitjana a la mateixa data	
	hm³	hm³	%	hm³	%	5 anys hm³	10 anys hm³
Darnius Boadella (Darnius)	61,10	7,08	11,59	17,72	29,00	44,06	45,69
Sau (Vilanova de Sau)	165,26	3,85	2,33	11,49	6,95	102,19	113,72
Susqueda (Osor)	233,00	61,32	26,32	87,94	37,74	172,85	185,48
la Baells (Cercs)	109,43	28,56	26,10	27,61	25,23	78,45	88,93
la Llosa del Cavall (Navès)	80,00	16,64	20,80	18,88	23,60	56,18	61,38
Sant Ponç (Clariana de Cardener)	24,38	7,62	31,24	7,19	29,50	18,58	20,67
Foix (Castellet i la Gornal)	3,74	2,31	61,86	2,56	68,51	3,45	3,59
Slurana (Cornudella de Montsant)	12,22	0,32	2,63	0,87	7,16	6,68	7,45
Riudecanyes	5,32	0,14	2,60	0,42	7,88	2,51	2,82
TOTAL	694,45	127,84	18,41	174,68	25,15	484,95	529,72

Estat dels embassaments de conques internes de capacitat superior a 2 hm³ a 06/05/2024 (dades agregades del dia anterior)

Embassament (Conca)	Volum màxim	Estat actual		Estat fa un any		Mitjana a la mateixa data	
	hm³	hm³	%	hm³	%	5 anys hm³	10 anys hm³
Darnius Boadella (Darnius)	61,10	9,89	16,19	17,60	28,80	44,18	45,68
Sau (Vilanova de Sau)	165,26	21,03	12,73	14,42	8,73	107,10	117,33
Susqueda (Osor)	233,00	61,71	26,49	86,53	37,14	172,10	185,58
la Baells (Cercs)	109,43	40,71	37,21	27,94	25,53	81,58	90,77
la Llosa del Cavall (Navès)	80,00	19,06	23,82	18,52	23,15	56,75	62,16
Sant Ponç (Clariana de Cardener)	24,38	7,89	32,38	7,13	29,25	18,66	20,66
Foix (Castellet i la Gornal)	3,74	2,45	65,37	2,51	67,01	3,45	3,58
Slurana (Cornudella de Montsant)	12,22	0,33	2,70	0,86	7,07	6,61	7,43
Riudecanyes	5,32	0,14	2,61	0,41	7,66	2,56	2,85
TOTAL	694,45	163,22	23,50	175,92	25,33	493,01	536,05

Font: Agència Catalana de l'Aigua

18-ESTAT DELS EMBASSAMENTS-II

Estat dels embassaments de la Confederació Hidrogràfica de l'Ebre de capacitat superior a 5 hm³ a data 30/04/2024 (dades agregades del dia anterior)

Embassament	Capacitat màxima	Estat actual		Estat fa un any	
	hm ³	hm ³	%	hm ³	%
Baserca	21,9	14,3	65,27	8,1	37,01
Camarasa	163,4	154,3	94,45	88,2	53,96
Canelles	679,3	163,8	24,12	126,8	18,67
Cavallers	16,1	8,8	54,91	5,5	34,20
Guiamets	9,7	0,3	3,57	0,8	8,42
Oliana	101,1	67,1	66,36	36,8	36,38
Rialb	403,6	132,3	32,78	23,8	5,89
Riba-roja d'Ebre	209,6	199,4	95,16	200,5	95,69
Talarn	226,7	197,1	86,91	143,8	63,43
Terradets	33,2	32,1	96,58	31,5	94,93
Totals	1.864,5	969,5	52	665,8	35,71

Estat dels embassaments de la Confederació Hidrogràfica de l'Ebre de capacitat superior a 5 hm³ a data 06/05/2024 (dades agregades del dia anterior)

Embassament	Capacitat màxima	Estat actual		Estat fa un any	
	hm ³	hm ³	%	hm ³	%
Baserca	21,9	11,6	52,95	7,8	35,69
Camarasa	163,4	153,6	94,02	82,6	50,58
Canelles	679,3	170,3	25,07	125,2	18,43
Cavallers	16,1	9,0	55,78	6,5	40,70
Guiamets	9,7	0,3	3,48	0,8	8,20
Oliana	101,1	75,3	74,48	38,6	38,22
Rialb	403,6	158,3	39,23	25,4	6,28
Riba-roja d'Ebre	209,6	171,9	82,04	205,4	98,01
Talarn	226,7	209,1	92,22	148,2	65,35
Terradets	33,2	31,0	93,46	32,6	98,17
Totals	1.864,5	990,5	53,12	673,1	36,1

Conques internes Catalunya: 23,50 %

Pantans catalans a l'Ebre: 53,12 %

Font: Agència Catalana de l'Aigua

19-QUADRES DE COMANDAMENT SECTORIALS UE



LACTI



VACUM CARN



PORCÍ



POLLASTRE



OVÍ



OUS



CEREALS



OLEAGINOSES



SUCRE



OLI



VI



TOMÀQUET



POMA



CÍTRICS



PRÉSSEC

Animal products

- >> [Milk and milk products](#) [[further info](#)]
- >> [Beef](#) [[further info](#)]
- >> [Pigmeat](#) [[further info](#)]
- >> [Poultry meat](#) [[further info](#)]
- >> [Sheep meat](#) [[further info](#)]
- >> [Eggs](#) [[further info](#)]

Plant products

- >> [Cereals](#) [[further info](#)]
- >> [Oilseeds](#) [[further info](#)]
- >> [Sugar](#) [[further info](#)]
- >> [Olive oil](#) [[further info](#)]
- >> [Wine](#) [[further info](#)]

Fruit and vegetables

- >> [Tomatoes](#) [[further info](#)]
- >> [Apples](#) [[further info](#)]
- >> [Citrus fruits](#) [[further info](#)]
- >> [Peaches and nectarines](#)

20-OBSERVATORIS SECTORIALS UE

AGRICULTURE IN THE EU STATISTICAL FACTSHEETS

EU MEAT MARKET OBSERVATORY

EU SUGAR MARKET OBSERVATORY

EU CROPS MARKET OBSERVATORY

EU MILK MARKET OBSERVATORY