



ÍNDEX DE CONTINGUT

1. Fets destacats
2. Indicadors bàsics
3. Índex de Preus FAO
4. Preus futurs CME
5. Preus agraris (origen)
6. Preus majoristes (Mercabarna)
7. Cereals i soja
8. Fruita fresca
9. Fruits secs
10. Sector porcí
11. Sector lacti
12. Sacrifici escorxadors
13. Comerç exterior
14. Consum alimentari
15. Produccions a Catalunya
16. Clima: temperatura
17. Clima: pluviometria
18. Embassaments
19. Observatoris sectorials UE
20. Dashboards UE

Informe elaborat per: Sandra Climent

1-FETS DESTACATS-I

1. Durant el mes de maig i principis de juny, les pluges han continuat caient generosament, provocant que a data 2 de juny les conques internes es trobin ja al 30,46% i les conques de l'Ebre al 60,35%. Les temperatures també estan normalitzades per l'època de l'any en la que ens trobem.
2. El Col·legi d'Economistes, com a membre de [l'Observatori de l'Aigua](#), ha participat en la Jornada de l'Aigua on s'ha demanat una [millor gestió de l'aigua](#) per tal de no perjudicar a cap territori ni col·lectiu.
3. Una [nova mobilització de la pagesia](#) fomentada per [Revolta Pagesa](#), el nou moviment social del sector, que reclama el seu lloc i se'ls escolti; han provocat nous talls d'autopista i dels accessos als països veïns.
4. Durant els tres primers mesos de l'any 2024, les exportacions han estat lleugerament inferiors al mateix període de l'any passat.

1-FETS DESTACATS-II

2. Els preus i la inflació continuen a l'alça. L'IPC de maig es situa al 3,30%. Els cereals han baixat respecte fa un any, però a curt termini, observem noves pujades. Precisament amb aquest producte tan necessari per l'alimentació mundial, es preveuen disminucions de collita, principalment per l'allargament de l'hivern al nord oest del continent europeu. El mercat de futurs dels cereals, també presenta tendència a l'alça. Al planell de sota, podem observar a data 1 d'abril, com es troben les diferents regions d'Europa en quan a meteorologia.

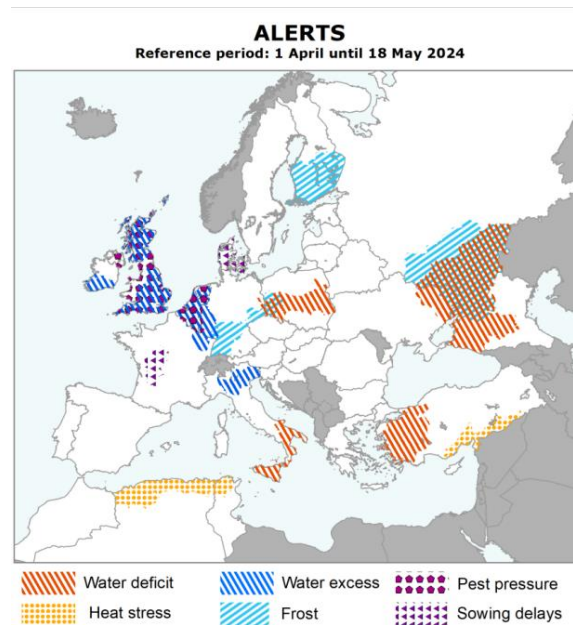

Font: European Commission

1-FETS DESTACATS-III

6. Xina i Europa han començat una tensió no vista en dècades, UE imposa aranzels al cotxe xinès elèctric i aquest respon amb més controls al sector porcí. Aquest darrer sector mostra la seva preocupació pels perjudicis econòmics que pot portar a diferents zones del nostre país.
7. Seguint en clau internacional, la inestabilitat del Mar Roig, continua provocant pujades de preus dels nòlits, allargament de les rutes i pujades del preu del petroli per l'augment de demanda.

2-INDICADORS BÀSICS

INDEX DE CONJUNTURA

	A	B	C				
PREUS	Valor 0	Valor -1	Valor -12	% Var A/B	% Var A/C	Data 0	Font
IPC				↑ 0,70	↑ 3,30	Abr. 2024 (Avanç)	INE
IPA Aliments FAO	119,10	118,30	122,40	↑ 0,68	↓ -2,70	Abr. 2024	FAO
IPA Carn FAO	116,30	113,00	110,10	↑ 2,92	↑ 5,63	Abr. 2024	FAO
IPA Llet FAO	123,70	124,20	119,80	↓ -0,40	↑ 3,26	Abr. 2024	FAO
IPA Cereals FAO	111,20	110,80	130,90	↑ 0,36	↓ -15,05	Abr. 2024	FAO
IPA Oleginoses FAO	130,90	130,60	125,10	↑ 0,23	↑ 4,64	Abr. 2024	FAO
IPA Sucre FAO	127,50	133,10	143,70	↓ -4,21	↓ -11,27	Abr. 2024	FAO
IPRI Preus ind. Alimentaria	123,40	123,00	138,70	↑ 0,33	↓ -11,03	Març. 2024 (prov.)	IDESCAT
IPI Producció Industrial IA	101,80	102,10	110,60	↓ -0,29	↓ -7,96	Març. 2024 (prov.)	IDESCAT
Petroli Brent	96,66	86,17	79,51	↑ 12,17	↑ 21,57	30/04/2024	Cinco Dias
Baltic Dry Index	1.685,00	1.821,00	1.533,00	↓ -7,47	↑ 9,92	30/04/2024	Bloomberg
€/GBP	0,85	0,86	0,88	↓ -0,04	↓ -2,87	30/04/2024	BCE
€/ \$	1,0718	1,0811	1,0981	↓ -0,86	↓ -2,40	30/04/2024	BCE

3-INDEX DE PREUS FAO ALIMENTS

Index FAO del preus dels aliments Gener 1990-Maig 2024

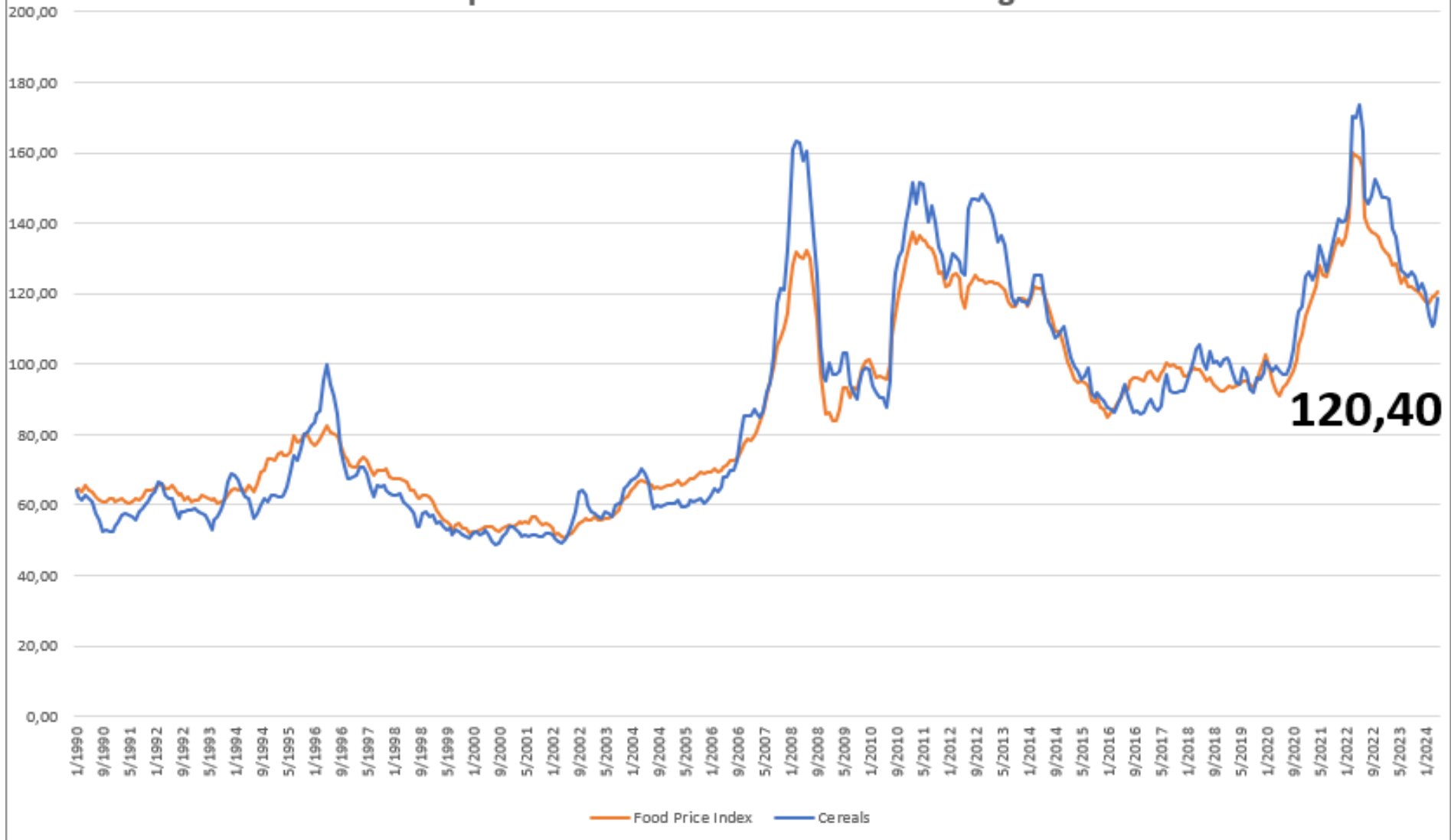

Font: Elaborat amb dades [FAO](#)

4-PREUS FUTURS CME

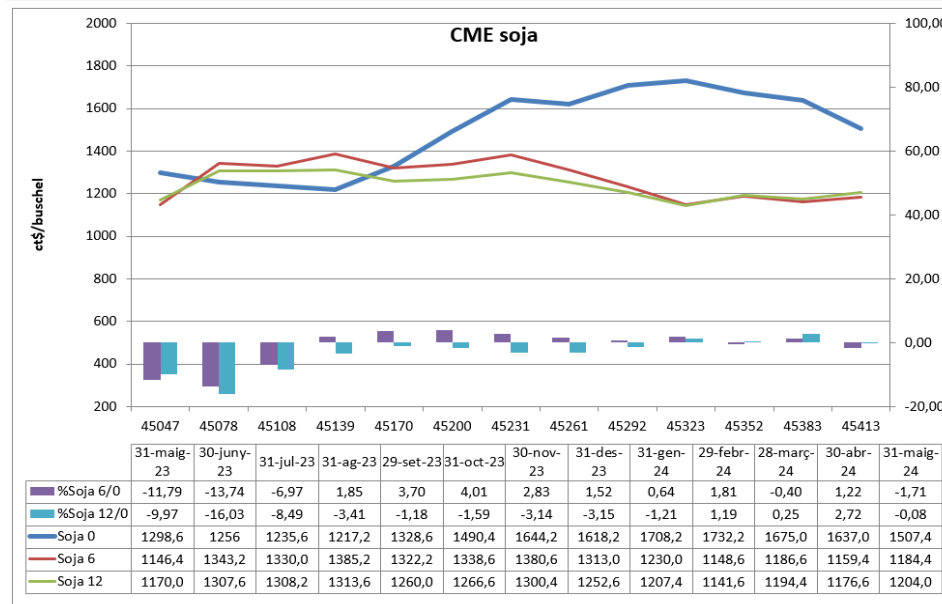
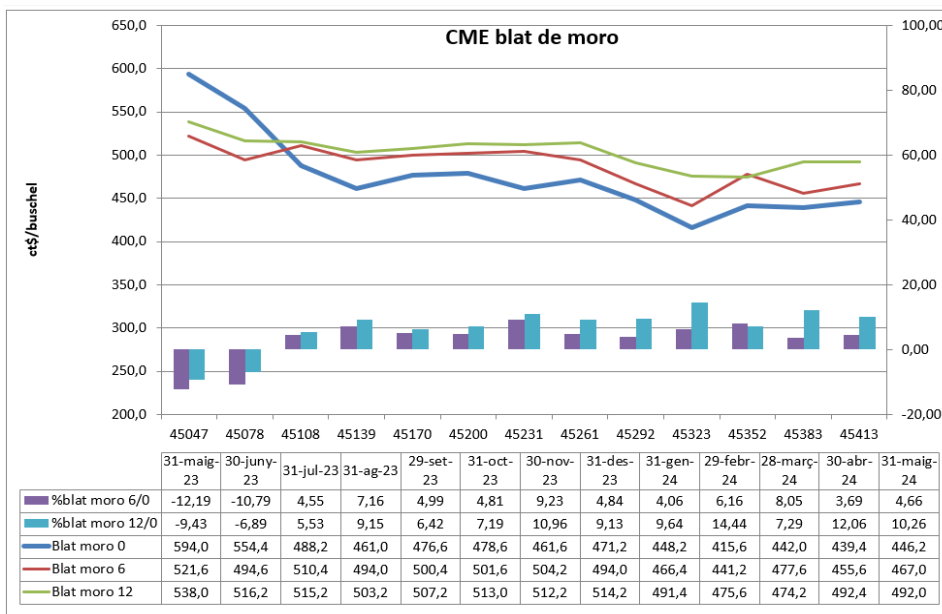
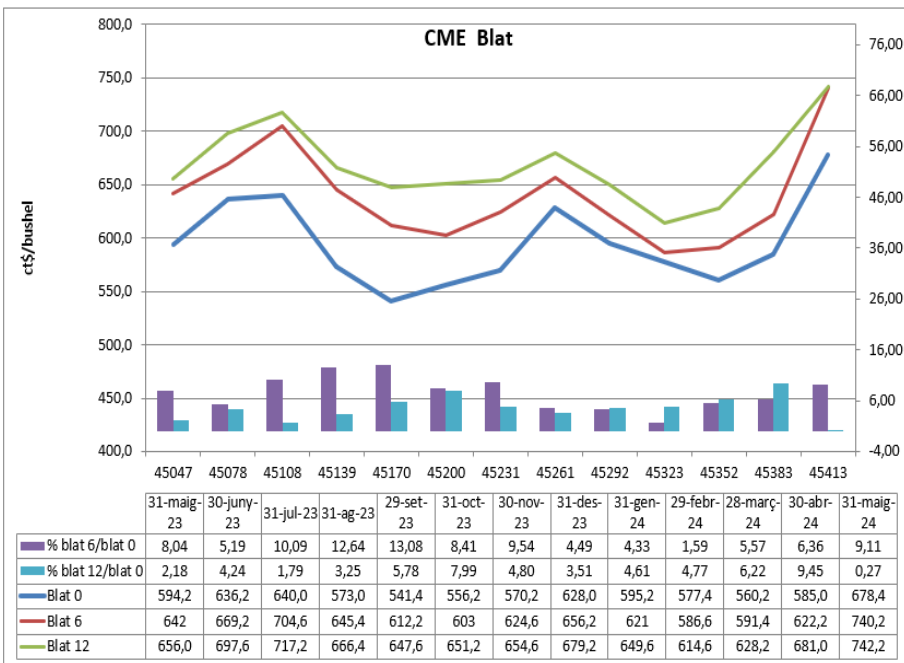

	Futur 6 m	Futur 1 any
Blat	9,11%	0,27%
Blat de moro	4,66%	10,26%
Soja	-1,71%	-0,08%

Font: elaboració Obealimentària amb dades CME

5-PREUS AGRARIS EN ORIGEN

Periode 0=principis Maig. 2024 Setmana.19	Unitat	A	B	C	% Var A/B	% Var A/C	Font
PREUS AGRÍCOLES		Valor 0	Valor -1	Valor -12			
Blat de moro	€/100 Kg	22,90	21,50	27,20	↑ 6,51	↓ -15,81	Mercolleida
Blat panificable	€/100 Kg	25,00	23,10	28,50	↑ 8,23	↓ -12,28	Mercolleida
Ordi P.E. 64	€/100 Kg	21,80	21,20	28,00	↑ 2,83	↓ -22,14	Mercolleida
Farina de soja 47%	€/100 Kg	47,20	42,80	51,00	↑ 10,28	↓ -7,45	Llotja Barcelona
Colza 34/36 %	€/100 Kg	35,20	33,50	41,50	↑ 5,07	↓ -15,18	Llotja Barcelona
Arròs blanc "bahia" extra	€/Kg	1,25	1,25	1,25	→ 0,00	→ 0,00	Llotja Tortosa
Avellana Negreta	€/Kg gra	4,67	4,63	4,52	↑ 0,87	↑ 3,32	Llotja Reus
Ametlla Marcona	€/kg gra	4,90	4,80	6,60	↑ 2,08	↓ -25,76	Llotja Reus
Oliva verge extra <0,80	€/kg	8,30	8,70	5,70	↓ -4,60	↑ 45,61	Llotja Tortosa
Poma golden 70i+ (ac)	€/kg	0,45	0,48	0,65	↓ -6,25	↓ -30,77	Mercolleida
Pera conference 60i+	€/kg	0,75	0,75	0,75	→ 0,00	→ 0,00	Mercolleida

Periode 0=principis Maig. 2024 Setmana.19	Unitat	A	B	C	% Var A/B	% Var A/C	Font
PREUS RAMADERS		Valor 0	Valor -1	Valor -12			
Vedell frisó <300 kg "O"	€/Kg canal	5,03	4,91	5,05	↑ 2,44	↓ -0,40	Mercolleida
Xai (12,8-14,5 kg)	€/Kg canal	9,45	9,30	9,50	↑ 1,61	↓ -0,53	Llota de Girona
Pollastre groc	€/Kg canal	1,40	1,36	1,49	↑ 2,94	↓ -6,04	Llotja Bellpuig
Ous L (73-63 gr)	€/dotzena	1,73	1,87	2,23	↓ -7,49	↓ -22,42	Llotja Bellpuig
Conill jove	€/Kg viu	2,35	2,48	2,48	↓ -5,24	↓ -5,24	MONCUN
Porc de Lleida	€/Kg viu	1,80	1,80	2,03	→ 0,00	↓ -11,33	Mercolleida
Llet crua (preu Espanya)	€/100 Kg	51,10	51,50	59,50	↓ -0,78	↓ -14,12	MAPA Març.24

6-PREUS MAJORISTES (MERCABARNA)



mercabarna



[Preus del dia](#)

[Preus setmanals de l'escorxador](#)

[Estadístiques de productes](#)

[Llibres estadístics](#)

7-CEREALS I SOJA: Word balances

WHEAT

Wheat	FAO-AMIS		USDA		IGC	
	2023/24 est	2024/25 f'cast	2023/24 est	2024/25 f'cast	2023/24 est	2024/25 f'cast
		6 Jun		10 May		23 May
Prod.	787.7	786.7	787.7	798.2	790.4	794.5
Supply	651.1	649.0	651.1	658.2	653.8	654.5
Utiliz.	1109.9	1098.5	1058.1	1056.0	1071.8	1060.4
Trade	831.8	820.3	782.7	783.5	796.1	782.5
Stocks	800.3	794.0	798.5	795.9	806.0	800.6
	652.3	651.0	645.0	645.9	656.5	654.1
	200.4	198.0	219.2	215.4	205.7	196.3
	189.7	189.0	207.7	204.4	193.0	185.6
	311.8	306.8	257.8	253.6	265.9	259.8
	171.3	162.9	125.3	121.0	126.9	117.7

MAIZE

Maize	FAO-AMIS		USDA		IGC	
	2023/24 est	2024/25 f'cast	2023/24 est	2024/25 f'cast	2023/24 est	2024/25 f'cast
		6 Jun		10 May		23 May
Prod.	1238.2	1222.0	1228.1	1219.9	1224.8	1220.0
Supply	949.4	930.0	939.2	927.9	936.0	924.0
Utiliz.	1525.6	1535.5	1529.0	1533.0	1504.3	1505.8
Trade	1082.5	1074.8	1034.1	1030.2	1035.6	1030.0
Stocks	1211.2	1224.1	1202.8	1212.4	1218.5	1224.8
	907.8	915.7	895.8	899.4	906.6	909.2
	188.9	183.7	195.1	192.7	186.5	175.4
	160.4	163.7	172.1	169.7	163.5	156.3
	313.5	324.5	313.1	312.3	285.8	281.0
	144.8	152.3	102.2	99.4	106.0	101.8

SOYBEANS

Soybean	FAO-AMIS		USDA		IGC	
	2023/24 est	2024/25 f'cast	2023/24 est	2024/25 f'cast	2023/24 est	2024/25 f'cast
		6 Jun		10 May		23 May
Prod.	393.4	419.2	396.9	422.3	391.4	414.4
Supply	372.6	398.7	376.1	401.6	370.6	393.8
Utiliz.	441.2	472.4	497.5	534.0	449.7	482.6
Trade	396.9	427.3	444.3	477.0	390.2	420.7
Stocks	388.7	410.1	383.5	401.7	381.5	404.5
	267.0	283.7	261.8	274.9	260.5	279.2
	169.5	173.4	172.5	180.2	168.9	172.2
	67.5	66.9	67.5	71.2	66.0	69.2
	53.2	60.5	111.8	128.5	68.2	78.1
	28.7	35.5	75.4	89.3	26.8	38.5



The month of May marks the release of the first forecasts for global cereal production, but with many crops yet to be planted in the Northern hemisphere, there is a high level of uncertainty with these projections. This year, the validity of the first forecasts for 2024/25 wheat production is already being tested, as drought and prolonged frost in key producing areas of the Russian Federation have constrained yield prospects. Consequently, world wheat export prices surged during May on deepening production worries, centered on the Black Sea region. Wheat, most of which is consumed as food with only a limited number of substitutes, is being watched very closely, particularly by importing countries from a food security perspective-

Font: FAO / AMIS

8-SECTOR FRUITA FRESCA: PRÉSSEC



Spain - weekly prices for peaches
Ex-packaging station, €/100kg

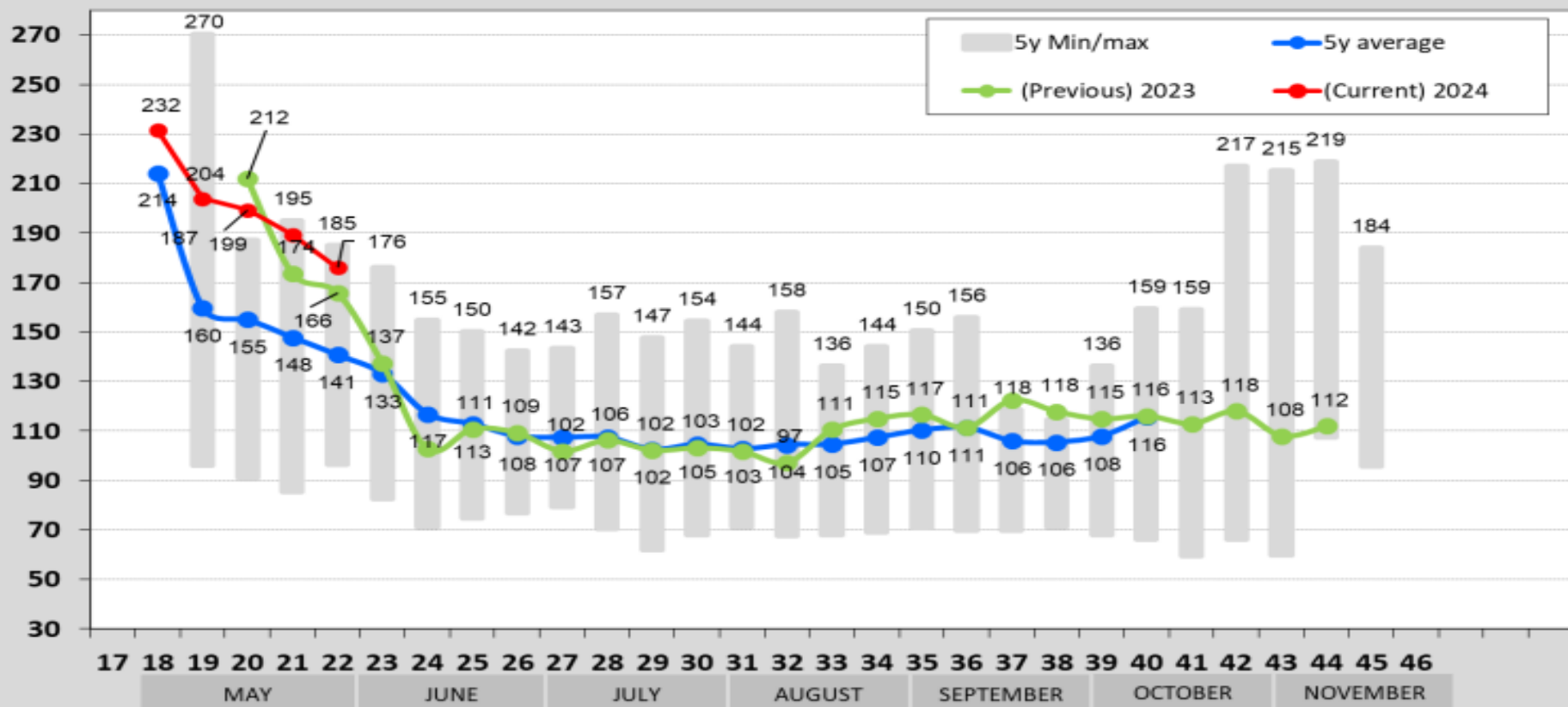

Source: Communication of Member States

Font: EUROSTAT

9-SECTOR FRUITS SECS AMETLLA 2024



Generalitat de Catalunya
 Departament d'Acció Climàtica,
 Alimentació i Agenda Rural

Preus en origen mercat internacional de l'ametlla

Data actualització:

12/06/2024

AMETLLA		2024																								EUR/kg-gra			
MERCAT	PRODUCTE	Gener				Febrer					Març				Abril				Maig			Juny							
		1-7	8-14	15-21	22-28	29-4	5-11	12-18	19-25	26-3	4-10	11-17	18-24	25-31	1-7	8-14	15-21	22-28	29-5	6-12	13-19	20-26	27-2	23-9	10-16	17-23	24-30		
Llotja de Reus	Ametlla COMUNA		2,70	2,70	2,70	2,75	2,75	2,80	2,85	2,85	2,90	2,90	2,90	2,85		2,80	2,80	2,80	2,80	2,80	2,80	2,80	2,75						
	* MARCONA	-	4,75	4,85	4,85	4,85	4,85	4,85	4,85	4,85	4,85	4,85	4,85	4,80	-	4,80	4,80	4,85	4,85	4,90	4,85	4,95	4,85						
	* LLARGUETA	-	3,85	3,90	3,90	3,90	3,90	3,90	3,95	3,95	3,95	3,95	3,95	3,90	-	3,90	3,90	3,90	3,90	3,90	3,85	3,90	3,85						
Mercamurcia	Ametlla COMUNA	2,83	2,84	2,83	2,87	2,89	2,93	2,96	3,00	3,00	3,01	2,99	2,97	2,97	2,95	2,94	2,93	2,90	2,88	2,89	2,88	2,90	2,92	2,95					
	* MARCONA	3,76	3,76	3,76	3,76	3,79	3,82	3,86	3,91	3,90	3,91	3,89	3,88	3,88	3,88	3,88	3,87	3,85	3,84	3,86	3,85	3,87	3,89	3,91					
	* LLARGUETA	4,96	4,94	4,93	4,94	4,85	4,97	5,00	5,03	5,02	5,02	5,00	4,99	4,99	4,99	4,99	4,97	4,94	4,92	4,92	4,91	4,92	4,94	4,96					
Llotja de Bari* (Itàlia)	Ametlla sense closca	4,10	4,40	4,40	4,40	4,40	4,40	4,40	4,40	4,40	4,40	4,40	4,85	4,85	4,85	4,85	4,85	4,85	4,85	4,85	4,85	4,85	4,85						
MERCAT	PRODUCTE	Juliol				Agost					Setembre				Octubre				Novembre				Desembre						
		1-7	8-14	15-21	22-28	29-4	5-11	12-18	19-25	26-1	2-8	9-15	16-22	23-29	30-6	7-13	14-20	21-27	28-3	4-10	11-17	18-24	25-1	2-8	9-15	16-22	23-29		
Llotja de Reus	Ametlla COMUNA																												
Mercamurcia	Ametlla COMUNA																												
	* MARCONA																												
	* LLARGUETA																												
Llotja de Bari* (Itàlia)	Ametlla sense closca																												

Les caselles en blanc corresponen a setmanes sense cotització.

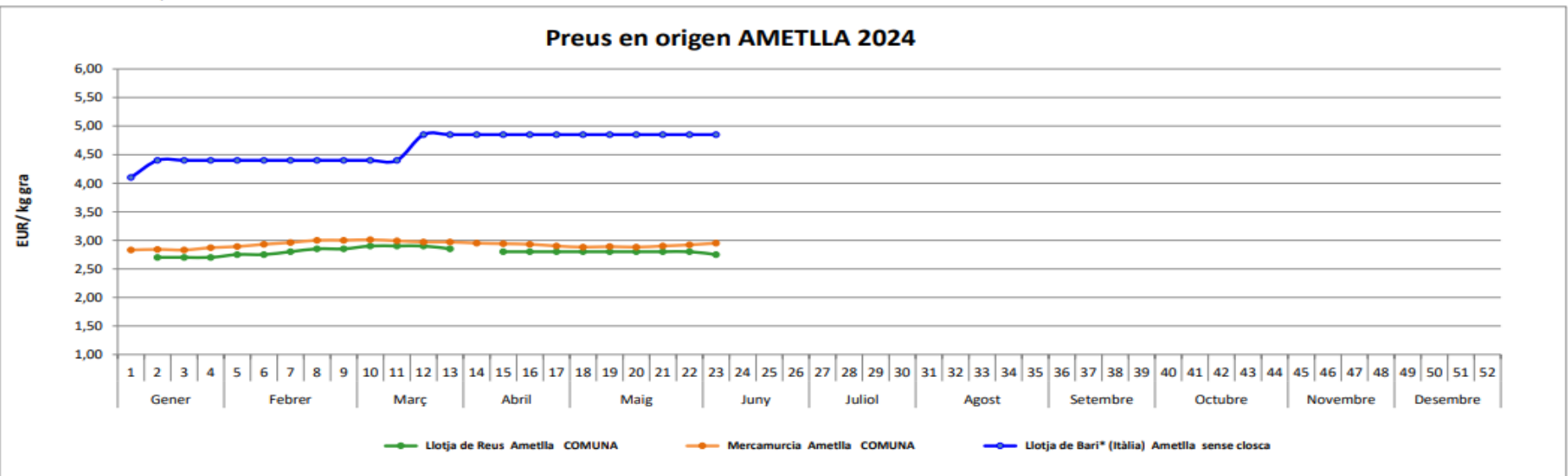

Font: Generalitat de Catalunya Departament d'Agricultura, Ramaderia, Pesca i Alimentació

9-SECTOR FRUITS SECS AMETLLA 2023



Generalitat de Catalunya
Departament d'Acció Climàtica,
Alimentació i Agenda Rural

Preus en origen mercat internacional de l'ametlla

Data actualització: 09/01/2024

AMETLLA 2023

EUR/kg-gra

MERCAT	PRODUCTE	Gener				Febrer				Març				Abril				Maig				Juny					
		1 2-8	2 9-15	3 16-22	4 23-29	5 30-5	6 6-12	7 13-19	8 20-26	9 27-5	10 6-12	11 13-19	12 20-26	13 27-2	14 3-9	15 10-16	16 17-23	17 24-30	18 1-7	19 8-14	20 15-21	21 22-28	22 29-4	23 5-11	24 12-18	25 19-25	26 26-2
Llotja de Reus	Ametlla COMUNA	3,50	3,50	3,45	3,45	3,45	3,45	3,40	3,35	3,30	3,30	3,30	3,35	3,35	3,35		3,35	3,40		3,40	3,40	3,35	3,30	3,30	3,30	3,30	3,30
	* MARCONA	5,05	5,05	5,00	5,00	5,00	4,95	4,90	4,85	4,85	4,85	4,85	4,85	4,85	4,85	-	4,85	4,85	-	4,85	4,85	4,80	4,80	4,80	4,80	4,80	4,80
	* LLARGUETA	6,80	6,80	6,75	6,70	6,70	6,70	6,65	6,65	6,60	6,60	6,60	6,60	6,60	6,60	-	6,60	6,60	-	6,60	6,55	6,55	6,60	6,55	6,55	6,55	6,50
Mercamurcia	Ametlla COMUNA	3,80	3,77	3,72	3,69	3,65	3,63	3,60	3,59	3,59	3,64	3,66	3,71	3,73	3,73	3,73	3,75	3,80	3,82	3,82	3,82	3,81	3,79	3,76	3,72	3,70	3,68
	* MARCONA	5,44	5,41	5,38	5,36	5,35	5,33	5,30	5,28	5,28	5,32	5,33	5,36	5,38	5,38	5,39	5,40	5,43	5,44	5,43	5,45	5,45	5,44	5,42	5,37	5,35	5,34
	* LLARGUETA	7,40	7,37	7,35	7,33	7,32	7,30	7,27	7,26	7,26	7,29	7,29	7,31	7,32	7,32	7,33	7,34	7,38	7,39	7,38	7,40	7,41	7,40	7,38	7,32	7,30	7,28
Llotja de Bari* (Itàlia)	Ametlla sense closca		4,25	4,25	4,25	4,25	4,25	4,25	4,25	4,25	4,25	4,25	4,25	4,25	4,25	4,25	4,25		4,45	4,25	4,25	4,25	4,25	4,25	4,25	4,25	4,25
MERCAT	PRODUCTE	Juliol				Agost				Setembre				Octubre				Novembre				Desembre					
		27 3-9	28 10-16	29 17-23	30 24-30	31 31-6	32 7-13	33 14-22	34 21-27	35 28-3	36 4-10	37 11-17	38 18-24	39 25-1	40 2-8	41 9-15	42 16-22	43 23-29	44 30-5	45 6-12	46 13-19	47 20-26	48 27-3	49 4-10	50 11-17	51 18-24	52 25-31
Llotja de Reus	Ametlla COMUNA	3,30	3,30	3,30	3,20	3,10				2,60		2,60		2,60	2,65	2,65	2,65	2,65	2,70	2,70	2,70	2,70	2,70	2,70	2,70	2,70	
	* MARCONA	4,80	4,80	4,80	4,65	4,55	-	-	-	-	-	3,75	-	3,85	3,85	3,85	3,85	3,85	3,85	3,85	3,85	3,85	3,85	3,85	3,85	3,85	
	* LLARGUETA	6,50	6,50	6,40	6,25	5,90	-	-	-	5,90	-	4,95	-	4,75	4,75	4,75	4,75	4,75	4,80	4,80	4,80	4,80	4,80	4,80	4,80	4,80	
Mercamurcia	Ametlla COMUNA	3,65	3,63	3,57	3,39	3,24	3,11	2,98	2,89	2,84	2,81	2,79	2,79	2,80	2,82	2,82	2,81	2,84	2,85	2,87	2,86	2,86	2,88	2,88	2,88	2,88	2,88
	* MARCONA	5,32	5,29	5,24	5,17	5,05	4,97	4,79	4,61	4,43	4,28	4,12	4,03	3,99	3,97	3,97	3,88	3,84	3,80	3,76	3,72	3,73	3,75	3,75	3,75	3,76	-
	* LLARGUETA	7,26	7,23	7,15	7,06	6,91	6,82	6,52	6,26	5,99	5,75	5,49	5,35	5,27	5,23	5,23	5,15	5,09	5,06	5,00	4,95	4,91	4,93	4,93	4,94	4,95	-
Llotja de Bari* (Itàlia)	Ametlla sense closca	4,25	4,25	4,25	4,25	4,25	4,25	4,25	4,25	3,85	3,85	3,85	3,85	3,85	3,85	3,85	4,10	4,10	4,10	4,10	4,10	4,10	4,10	4,10	4,10	4,10	4,10

Les caselles en blanc corresponen a setmanes sense cotització.

Preus en origen AMETLLA 2023

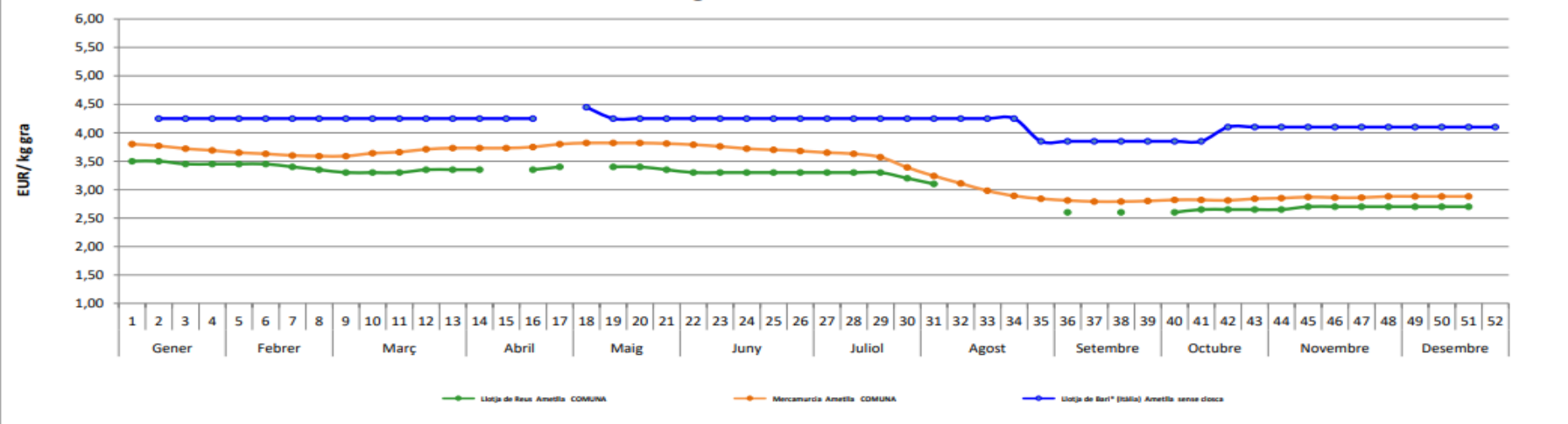

Font: Generalitat de Catalunya Departament d'Agricultura, Ramaderia, Pesca i Alimentació

9-SECTOR FRUITS SECS AVELLANA 2024

Preus en origen mercat internacional de l'avellana

Data actualització: 12/06/2024

AVELLANA		2024																											
MERCAT	PRODUCTE	UNITAT (rendiment 50%)	Gener				Febrer					Març				Abril				Maig				Juny					
			1-7	8-14	15-21	22-28	1	2	3	4	5	6	7	8	9	10	11	12	13	14	15	16	17	18	19	20	21	22	23
Llotja de Reus (Catalunya)	Avellana NEGRETA	EUR/kg-closca		2,61	2,63	2,63		2,63	2,63	2,63	2,63	2,63		2,63	2,63	2,63	2,63		2,63	2,63	2,63		2,64	2,65	2,66	2,66	2,66		2,66
	Avellana CORRENT	EUR/kg-closca		2,31	2,30	2,30		2,31	2,33	2,33	2,33	2,33		2,33	2,33	2,33	2,33		2,33	2,33	2,36		2,40	2,43	2,45	2,46	2,48		2,48
Borsa de Trebisonda (Turquia)	Avellana LEVANT	EUR/kg-closca	2,95	3,12	3,28	3,28	3,29	3,32	3,30	3,41	3,48	3,49	3,42	3,40	3,43	3,45	3,42	3,45	3,47	3,46	3,46	3,45	3,43	3,43	3,43	3,48		3,48	
	Avellana GIRE SUN	EUR/kg-closca	3,22	3,32	3,35	3,36	3,36	3,37	3,34	3,43	3,48	3,51	3,43	3,41	3,44	3,47	3,44	3,48	3,51	3,50	3,49	3,49	3,47	3,48	3,48	3,48		3,48	
ISMEA* (Itàlia)	Avellana (mitjana)	EUR/kg-closca	2,80	2,80	2,80	2,80	2,80	2,80	2,81	2,81	2,81	2,81	2,81	2,81	2,83	2,83	2,83	2,83	2,83	2,83	2,83	2,83	2,83	2,83	2,83	2,83		2,83	
MERCAT	PRODUCTE	UNITAT (rendiment 50%)	Juliol				Agost					Setembre				Octubre				Novembre				Desembre					
			1-7	8-14	15-21	22-28	1	2	3	4	5	6	7	8	9	10	11	12	13	14	15	16	17	18	19	20	21	22	23
Llotja de Reus (Catalunya)	Avellana NEGRETA	EUR/kg-closca																											
	Avellana CORRENT	EUR/kg-closca																											
Borsa de Trebisonda (Turquia)	Avellana LEVANT	EUR/kg-closca																											
	Avellana GIRE SUN	EUR/kg-closca																											
ISMEA* (Itàlia)	Avellana (mitjana)	EUR/kg-closca																											

* ISMEA: Istituto di servizi per il mercato agricolo alimentare; Les caselles en blanc corresponen a setmanes sense cotització.

Preus en origen AVELLANA 2024 (50% rendiment)

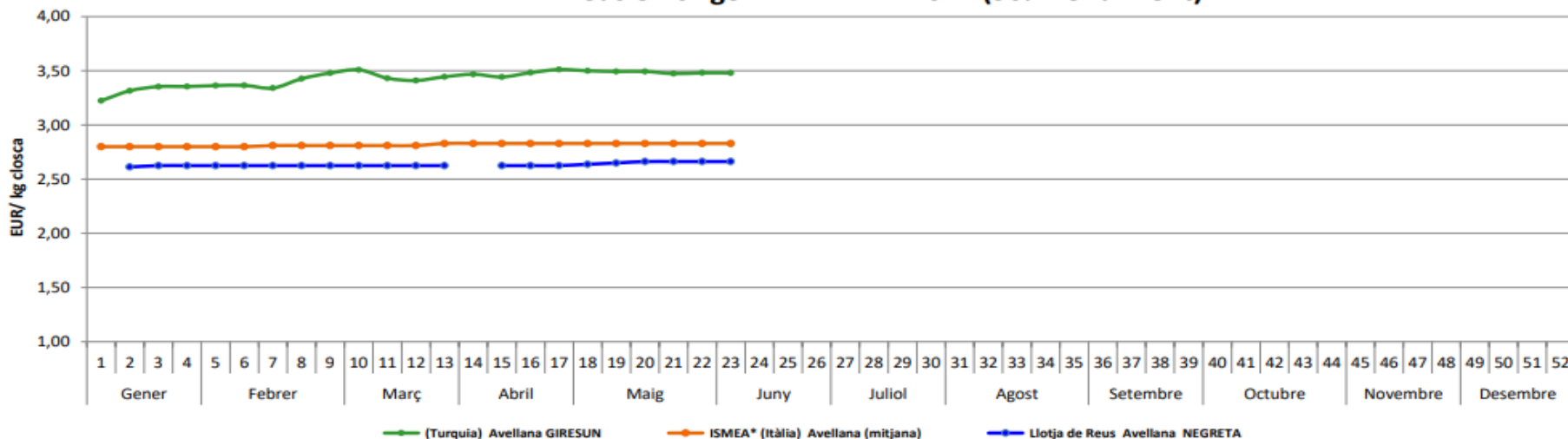

Font: Generalitat de Catalunya Departament d'Agricultura, Ramaderia, Pesca i Alimentació

9-SECTOR FRUITS SECS AVELLANA 2023



Generalitat de Catalunya
Departament d'Acció Climàtica,
Alimentació i Agenda Rural

Preus en origen mercat internacional de l'avellana

Data actualització: 09/01/2024

AVELLANA		2023																													
MERCAT	PRODUCTE	UNITAT	Gener				Febrer				Març					Abril				Maig				Juny							
			1	2	3	4	5	6	7	8	9	10	11	12	13	14	15	16	17	18	19	20	21	22	23	24	25	26			
Llotja de Reus (Catalunya)	Avellana NEGRETA	EUR/kg-closca	2,55	2,55	2,55	2,55	2,56	2,56	2,56	2,56	2,56	2,56	2,56	2,56	2,56	2,56	2,56	2,56	2,56	2,56	2,56	2,56	2,56	2,56	2,56	2,56	2,56	2,56	2,56	2,56	2,56
	* CORRENT	EUR/kg-closca	2,24	2,24	2,25	2,25	2,26	2,24	2,24	2,24	2,24	2,24	2,25	2,25	2,25	2,25	2,26	-	2,25	2,25	-	2,25	2,25	2,25	2,25	2,24	2,24	2,24	2,25	2,24	2,24
Borsa de Trebisonda (Turquia)	Avellana LEVANT	EUR/kg-closca	2,67	2,69	2,56	2,54	2,54		2,90	2,63	2,66	2,63	2,61	2,75	2,72	2,68	2,63	2,53	2,60	2,60	2,69	2,71	2,70	2,69	2,55	2,28	2,24	2,05			
	Avellana GIRE SUN	EUR/kg-closca	2,87	2,86	2,83	2,81	2,80		3,13	3,13	3,16	2,86	2,83	3,19	3,16	3,11	2,58	2,87	2,86	2,86	2,82	2,92	2,91	2,94	2,79	2,49	2,45	2,24			
ISMEA* (Itàlia)	Avellana (mitjana)	EUR/kg-closca	2,55	2,55	2,52	2,52	2,54	2,54	2,54	2,54	2,54	2,54	2,54	2,54	2,54	2,54	2,54	2,54	2,55	2,55	2,55	2,55	2,55	2,55	2,55	2,55	2,55	2,55	2,55	2,55	2,54
MERCAT	PRODUCTE	UNITAT	Juliol				Agost					Setembre				Octubre				Novembre				Desembre							
			27	28	29	30	31	32	33	34	35	36	37	38	39	40	41	42	43	44	45	46	47	48	49	50	51	52			
Llotja de Reus (Catalunya)	Avellana NEGRETA	EUR/kg-closca	2,56	2,56	2,56	2,56	2,56				2,56				2,56	2,55			2,59	2,59	2,59	2,59	2,59	2,59	2,59	2,59	2,59	2,59	2,61		
	* CORRENT	EUR/kg-closca	2,24	2,24	2,24	2,24	2,24				2,25	2,24			2,25	2,24			2,29	2,29	2,29	2,29	2,29	2,29	2,29	2,29	2,29	2,29	2,30		
Borsa de Trebisonda (Turquia)	Avellana LEVANT	EUR/kg-closca	2,04	2,02	1,96	1,94	1,95	1,95	1,96	1,95	2,26	2,25	2,26	2,26	2,25	2,23	2,21	2,19	2,17	2,13	2,13	2,07	2,07	2,07	2,07	2,07	2,07	2,08	2,90	2,83	
	Avellana GIRE SUN	EUR/kg-closca	2,23	2,21	2,14	2,12	2,13	2,13	2,14	2,14	2,20	2,19	2,20	2,20	2,19	2,19	2,17	2,15	2,13	2,11	2,07	2,07	2,01	2,02	2,02	2,02	2,02	2,03	3,18	3,10	
ISMEA* (Itàlia)	Avellana (mitjana)	EUR/kg-closca	2,54	2,54	2,54	2,54	2,54	2,54	2,54	2,54	2,54	2,56	2,64	2,75	2,75	2,79	2,79	2,79	2,79	2,79	2,79	2,79	2,79	2,79	2,79	2,79	2,82	2,80	2,80	2,80	

* ISMEA: Institut de serveis per al mercat agrícola alimentari; Les caselles en blanc corresponen a setmanes sense cotització.

Preus en origen AVELLANA 2023 (50% rendiment)

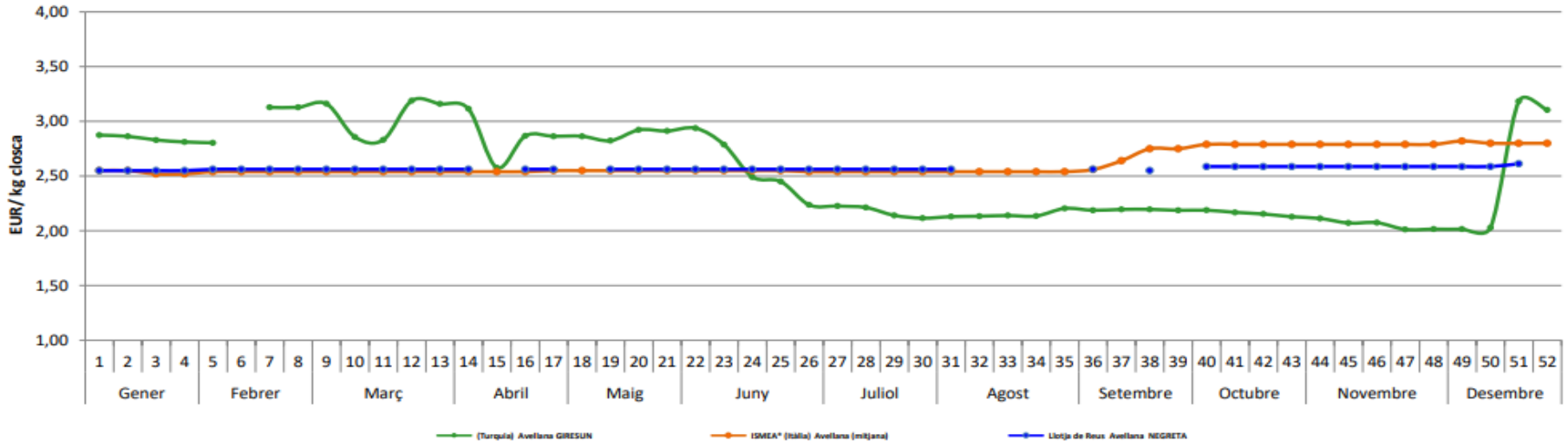

Font: Generalitat de Catalunya Departament d'Agricultura, Ramaderia, Pesca i Alimentació

10-SECTOR PORCÍ

Mensual		JN23	JL	AG	ST	OC	NV	DS	GN24	FB	MR	AB	MG24
Preu venda net	c€/Kg	200	200	196	185	172	162	161	161	165	175	178	178
Cost producció	c€/Kg	150	147	145	142	141	140	141	140	138	136	134	132
MARGE	c€/Kg	50	54	51	42	31	22	21	22	26	39	44	46

Preu Pinso global	€/t	398	385	377	369	365	361	362	358	354	346	338	330
Evoluc. Preus P.M.	%	-5%	1%	-2%	0%	-1%	4%	-1%	-5%	-7%	-3%	2%	6%
Sacrif. escorxadador	mt	164	145	159	145	171	186	151	190	172			
Export	mt	119	106	105	111	117	125	107	119	118	110		

Interanual		JN23	JL	AG	ST	OC	NV	DS	GN24	FB	MR	AB	MG24
Preu venda net	c€/Kg	179	181	184	185	185	185	185	185	183	182	180	178
Cost producció	c€/Kg	160	159	158	156	154	152	150	148	146	144	142	141
MARGE	c€/Kg	18	22	26	29	31	33	35	36	37	37	37	37

Preu Pinso global	€/t	440	435	428	421	414	406	398	391	384	376	369	362
Evoluc. Preus P.M.	%	7%	2%	-3%	-7%	-12%	-15%	-17%	-20%	-23%	-24%	-24%	-23%
Sacrif. escorxadador	mt	1.997	1.997	1.995	1.975	1.975	1.973	1.957	1.968	1.979			
Export	mt	1.537	1.522	1.502	1.486	1.473	1.450	1.421	1.408	1.396			

c€/kg: cèntims d'euro per kg (viu) mt: milers de tones
€/t: euros per tona 12M: interanual

EU Main Producers (1000 tonnes product weight)

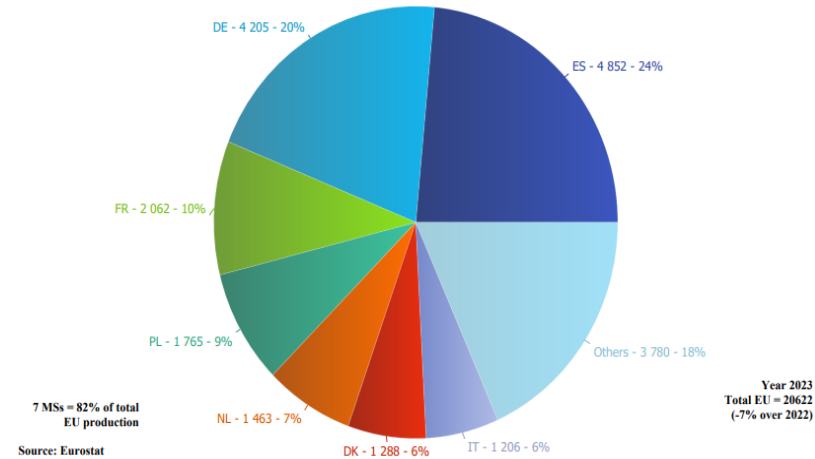

Year 2023
Total EU = 20622
(-7% over 2022)

c€/kg

Marge Mes Marge 12M

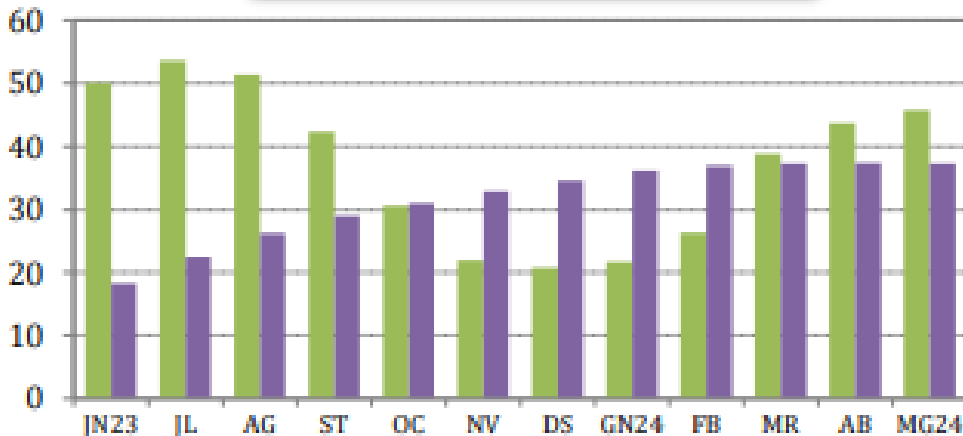

EU evolution of the EU pig carcass prices (€/100kg)

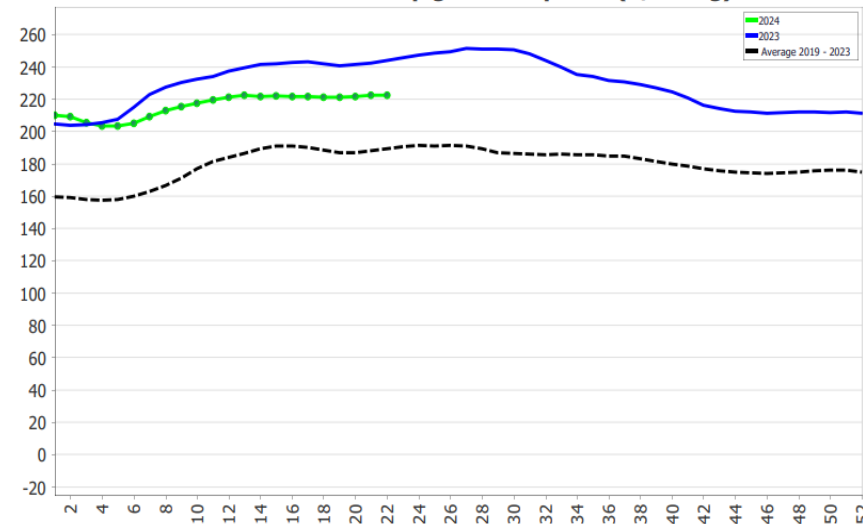

EU figures exclude UK (also for years prior to Brexit)

Font: EUROSTAT

Font: DARP (elaborat per SIP)

11-SECTOR LACTI

EVOLUCIÓ Nº GRANGES A CATALUNYA

Gen 2017 = 538
Abr. 2024 = 313
- 41,82 %

Font: MAPA

EU Prices

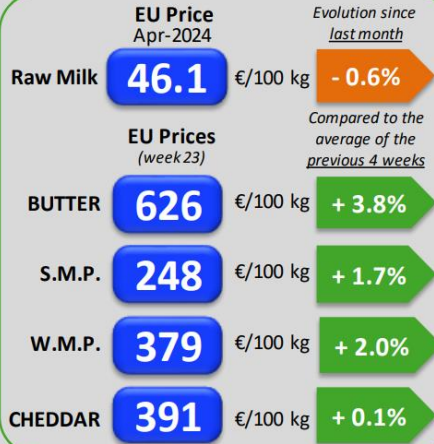

EU evolutive¹ Raw Milk Prices Evolution (up to May 2024²)

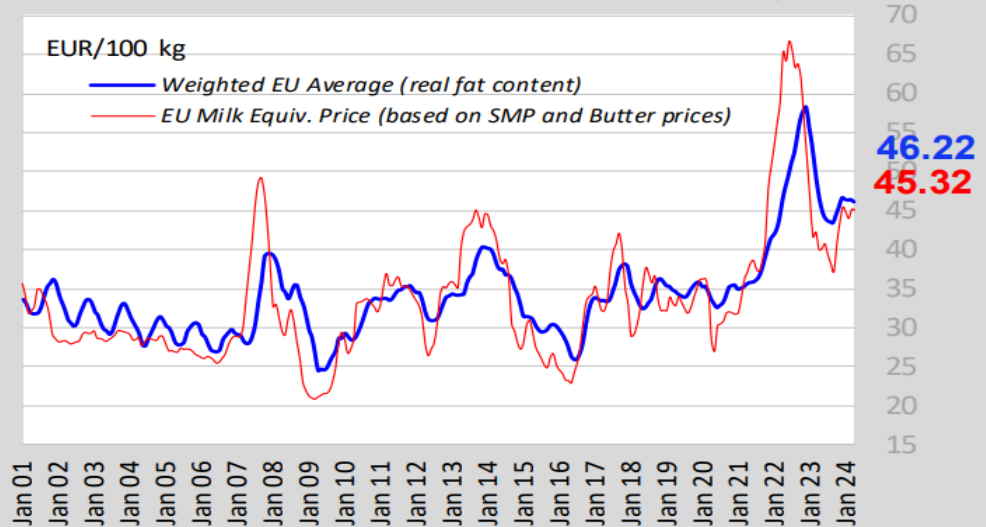

¹ EU evolutive: EU-15 (before 2004), EU-25 (2004 to 2006), EU-27 (2007 to 2013), EU-28 (2013 to 01/2020), EU-27 without UK (from 02/2020 onwards)
²: provisional figures

ENTREGUES DE LLET CATALUNYA I ESPANYA

	Nº RAMADERS		LLET PRODUÏDA (t)	
	CAT	ESP	CAT	ESP
gen 23	365	10.577	63.455	621.538
feb 23	363	10.523	59.723	574.104
mar 23	362	10.479	77.308	650.003
abr 23	362	10.445	75.481	635.888
mai 23	360	10.409	79.044	655.888
jun 23	354	10.362	72.555	614.927
jul 23	337	10.276	69.053	618.313
ago 23	347	10.236	68.570	600.918
sep 23	313	10.157	62.578	575.352
oct 23	347	10.147	68.426	590.963
nov 23	346	10.094	68.285	576.329
dic 23	348	10.023	71.590	608.155
Total any 23	4.204	123.728	836.068	7.322.378
Δ mar 22 23	-5,73	-6,47	16,12	0,69
	Nº RAMADERS		LLET PRODUÏDA (t)	
	CAT	ESP	CAT	ESP
gen 24	347	9.951	65.435	629.248
feb 24	345	9.883	64.010	606.876
mar 24	345	9.840	78.175	653.740
abr 24	313	9.756	74.001	643.209
Total any 24	1.350	39.430	281.621	2.533.073
Δ mar 23 24	-13,54	-6,60	-1,96	1,15

Font: MAPA

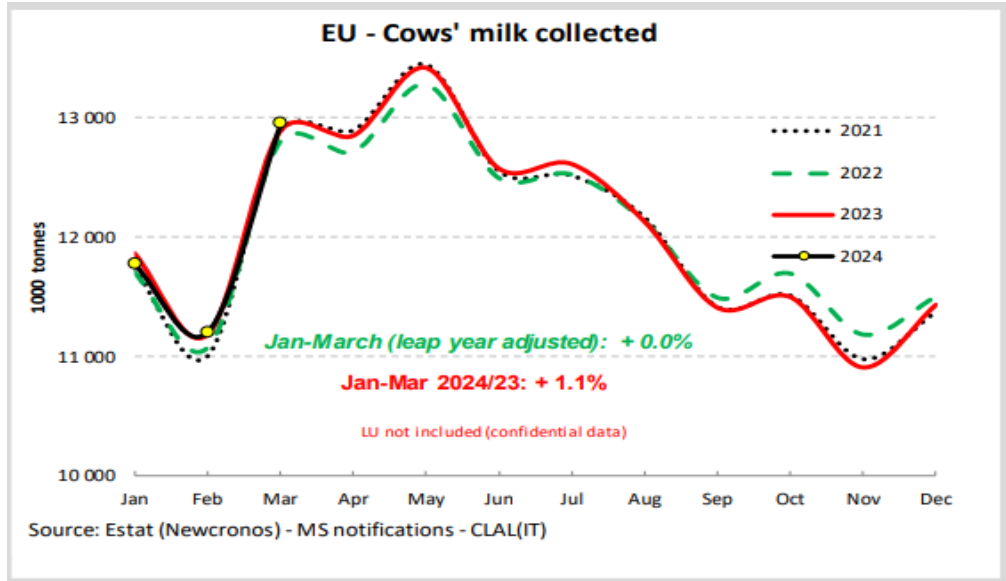

Font: EUROSTAT

12-SACRIFICI DE BESTIAR A CATALUNYA (Maig.2024)

Nombre de caps sacrificats*

(dades expressades en unitats excepte per a aus i conills, que estan en milers d'unitats)

ESTIMACIÓ 1r TRIMESTRE

(1) Caps. (2) Milers de caps.

	Gener			Febrer			Març		
	2023	2024	24 vs. 23 (%)	2023	2024	24 vs. 23 (%)	2023	2024	24 vs. 23 (%)
Bovi ¹	42.087	43.262	3%	39.522	40.950	4%			
Ovi ¹	71.642	67.920	-5%	67.522	74.121	10%			
Cabrum ¹	4.970	5.005	1%	5.178	3.384	-35%			
Porcí ¹	1.942.928	2.043.215	5%	1.750.960	1.864.755	6%			
Equi ¹	144	137	-5%	128	127	-1%			
Aviram ²	15.612	17.218	10%	15.555	16.322	5%			
Conills ²	504	467	-7%	363	401	10%			

*Dades provisionals

Font: MAPAMA / DARP

12-SACRIFICI DE BESTIAR A CATALUNYA (Maig.2024)

Producció de carn en canal* (tones)

	ESTIMACIÓ 1r TRIMESTRE						(3) Tones		
	Gener			Febrer			Març		
	2023	2024	24 vs. 23 (%)	2023	2024	24 vs. 23 (%)	2023	2024	24 vs. 23 (%)
Bovi ³	10.871	11.650	7%	10.262	11.033	8%			
Ovi ³	949	880	-7%	897	966	8%			
Cabrum ³	22	24	8%	24	16	-33%			
Porci ³	175.567	190.273	8%	157.525	171.616	9%			
Equi ³	36	34	-5%	32	31	-3%			
Aviram ³	31.087	32.322	4%	28.752	30.249	5%			
Conills ³	588	568	-3%	437	486	11%			

*Dades provisionals

Font: MAPAMA / DARP

13-COMERÇ EXTERIOR (2022-2023 Dec.)

PRODUCTE	2022 (Gen-Dec)		2023 (Gen-Dec)		Diferència		Variació %	
	EXPORT	IMPORT	EXPORT	IMPORT	EXPORT	IMPORT	EXPORT	IMPORT
01 ANIMALES VIVOS	123.246,45	258.115,31	169.885,67	323.394,72	46.639,21	65.279,42	↑ 37,84	↑ 25,29
02 CARNE Y DESPOJOS COMESTIBLES	4.498.603,61	368.905,72	4.506.932,21	409.979,18	8.328,60	41.073,46	↑ 0,19	↑ 11,13
03 PESCADOS, CRUSTÁCEOS, MOLUSCOS	365.419,08	993.376,87	369.223,66	858.742,50	3.804,58	-134.634,37	↑ 1,04	↓ -13,55
04 LECHE, PRODUCTOS LÁCTEOS; HUEV	324.020,79	868.923,07	431.906,33	907.745,95	107.885,53	38.822,88	↑ 33,30	↑ 4,47
05 OTROS PRODUCTOS DE ORIGEN ANIM	168.363,69	120.441,76	134.502,33	99.592,67	-33.861,36	-20.849,09	↓ -20,11	↓ -17,31
06 PLANTAS VIVAS; PRO. FLORICULTU	109.927,29	65.438,29	104.135,83	59.580,05	-5.791,45	-5.858,24	↓ -5,27	↓ -8,95
07 LEGUMBRES, HORTALIZAS, S/ CONS	267.175,79	243.081,19	304.365,85	381.124,65	37.190,06	138.043,47	↑ 13,92	↑ 56,79
08 FRUTAS /FRUTOS, S/ CONSERVAR	1.024.094,55	769.491,09	1.155.773,90	876.158,33	131.679,35	106.667,25	↑ 12,86	↑ 13,86
09 CAFÉ, TÉ, YERBA MATE Y ESPECIA	322.896,87	940.701,14	347.516,59	827.176,02	24.619,72	-113.525,12	↑ 7,62	↓ -12,07
10 CEREALES	62.935,14	2.154.344,17	61.309,10	2.461.341,98	-1.626,05	306.997,81	↓ -2,58	↑ 14,25
11 PRODUC. DE LA MOLINERÍA; MALTA	100.838,13	176.730,76	137.170,49	211.725,22	36.332,36	34.994,45	↑ 36,03	↑ 19,80
12 SEMILLAS OLEAGI.; PLANTAS INDU	423.319,58	1.189.898,05	244.922,05	1.109.081,14	-178.397,53	-80.816,91	↓ -42,14	↓ -6,79
13 JUGOS Y EXTRACTOS VEGETALES	166.842,35	102.970,54	172.318,05	113.989,03	5.475,70	11.018,49	↑ 3,28	↑ 10,70
14 MATERIAS TRENZABLES	2.477,05	6.942,69	1.621,83	5.016,11	-855,22	-1.926,58	↓ -34,53	↓ -27,75
15 GRASAS, ACEITE ANIMAL O VEGETA	1.701.936,91	1.465.761,00	1.561.687,91	1.213.323,32	-140.249,00	-252.437,68	↓ -8,24	↓ -17,22
16 CONSERVAS DE CARNE O PESCADO	530.080,19	199.009,57	599.352,65	238.535,38	69.272,46	39.525,81	↑ 13,07	↑ 19,86
17 AZÚCARES; ARTÍCULOS CONFITERÍA	266.206,98	364.908,47	340.725,48	457.204,00	74.518,51	92.295,53	↑ 27,99	↑ 25,29
18 CACAO Y SUS PREPARACIONES	384.618,58	597.886,13	420.458,78	680.100,31	35.840,19	82.214,17	↑ 9,32	↑ 13,75
19 PRODUC. DE CEREALES, DE PASTEL	896.916,97	590.869,13	997.966,49	733.218,78	101.049,52	142.349,64	↑ 11,27	↑ 24,09
20 CONSERVAS VERDURA O FRUTA; ZUM	426.560,18	277.697,45	454.387,48	338.859,82	27.827,30	61.162,36	↑ 6,52	↑ 22,02
21 PREPARAC. ALIMENTICIAS DIVERSA	885.242,95	608.508,66	905.981,55	696.023,21	20.738,60	87.514,55	↑ 2,34	↑ 14,38
22 BEBIDAS TODO TIPO (EXC. ZUMOS)	1.248.579,70	698.834,94	1.236.583,88	823.413,71	-11.995,82	124.578,77	↓ -0,96	↑ 17,83
23 RESIDUOS INDUSTRIA ALIMENTARIA	641.043,55	948.351,66	648.315,08	764.183,85	7.271,53	-184.167,81	↑ 1,13	↓ -19,42
24 TABACO Y SUS SUCEDÁNEOS	14.797,98	127.321,26	20.561,78	153.369,74	5.763,80	26.048,48	↑ 38,95	↑ 20,46
Total	14.956.144,37	14.138.508,94	15.327.604,97	14.742.879,69	371.460,60	604.370,75	↑ 2,48	↑ 4,27
Taxa de cobertura		105,78%		103,97%				

Font: DataComex

13-COMERÇ EXTERIOR 2023 (Dec.) (gràfic)

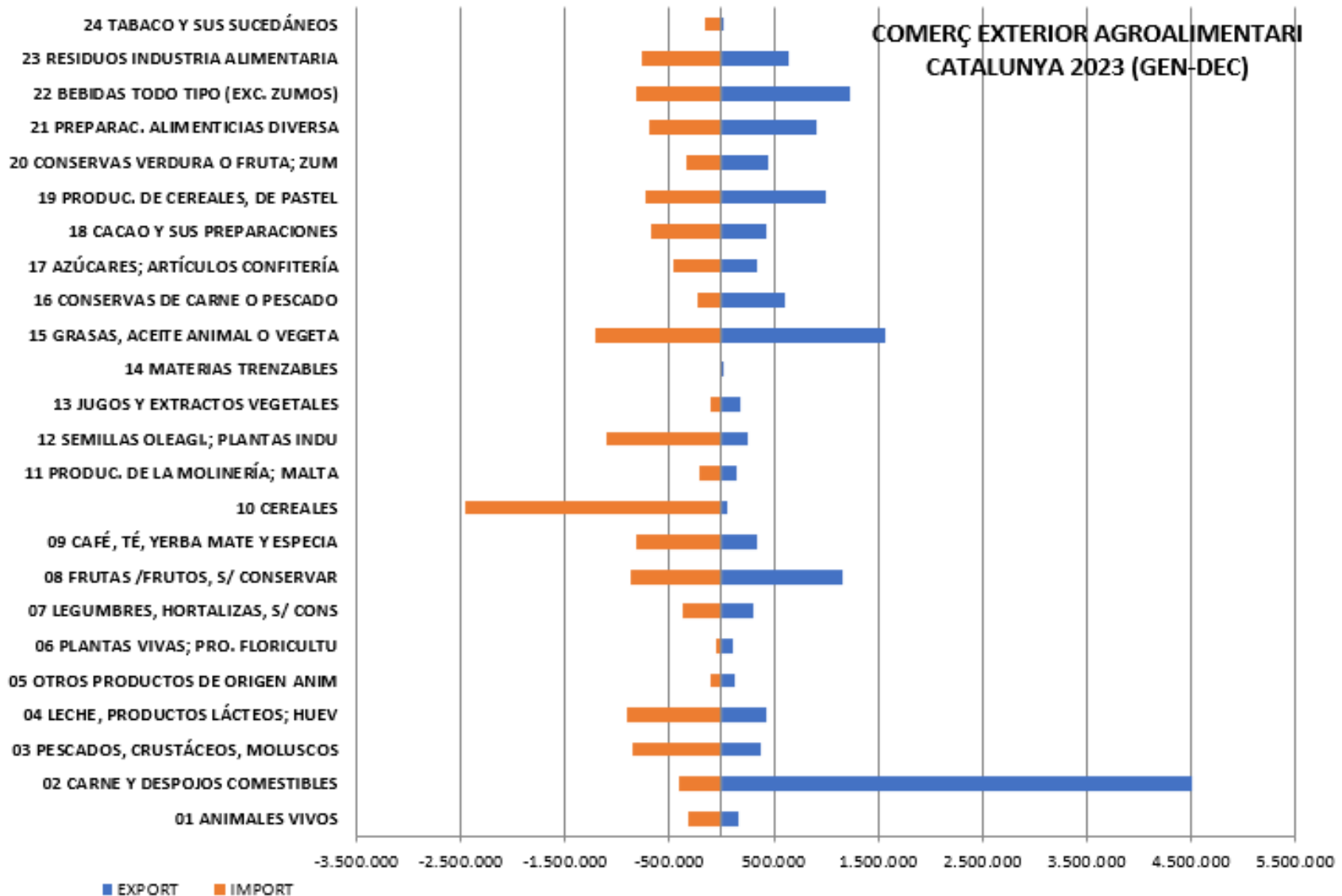

13-COMERÇ EXTERIOR (2023-2024 Gen-Mar.)

PRODUCTE	2023 (Gen-Mar.)		2024 (Gen-Mar.)		Diferència		Variació %	
	EXPORT	IMPORT	EXPORT	IMPORT	EXPORT	IMPORT	EXPORT	IMPORT
D01 ANIMALES VIVOS	33.237,94	93.602,05	31.493,55	86.584,62	-1.744,38	-7.017,43	↓ -5,25	↓ -7,50
D02 CARNE Y DESPOJOS COMESTIBLES	1.221.399,67	97.906,74	1.073.774,84	101.628,66	-147.624,83	3.721,92	↓ -12,09	↑ 3,80
D03 PESCADOS, CRUSTÁCEOS, MOLUSCOS	85.168,55	210.930,10	74.795,18	219.521,59	-10.373,37	8.591,49	↓ -12,18	↑ 4,07
D04 LECHE, PRODUCTOS LÁCTEOS; HUEV	103.190,34	222.670,60	104.276,36	224.853,28	1.086,02	2.182,68	↑ 1,05	↑ 0,98
D05 OTROS PRODUCTOS DE ORIGEN ANIM	38.431,06	24.330,13	33.019,78	20.394,43	-5.411,28	-3.935,70	↓ -14,08	↓ -16,18
D06 PLANTAS VIVAS; PRO. FLORICULTU	35.544,21	21.776,95	38.866,56	18.739,10	3.322,35	-3.037,85	↑ 9,35	↓ -13,95
D07 LEGUMBRES, HORTALIZAS, S/ CONS	114.263,89	73.442,15	115.199,44	93.453,15	935,55	20.011,00	↑ 0,82	↑ 27,25
D08 FRUTAS /FRUTOS, S/ CONSERVAR	153.925,63	206.404,81	167.715,60	194.726,90	13.789,97	-11.677,90	↑ 8,96	↓ -5,66
D09 CAFÉ, TÉ, YERBA MATE Y ESPECIA	92.886,49	202.018,66	78.572,71	218.443,76	-14.313,78	16.425,10	↓ -15,41	↑ 8,13
D10 CEREALES	16.247,22	676.015,19	16.820,68	542.304,04	573,46	-133.711,15	↑ 3,53	↓ -19,78
D11 PRODUC. DE LA MOLINERÍA; MALTA	26.817,56	54.107,52	25.703,99	46.666,31	-1.113,57	-7.441,22	↓ -4,15	↓ -13,75
D12 SEMILLAS OLEAGI.; PLANTAS INDU	73.129,91	309.791,84	39.602,78	279.695,79	-33.527,13	-30.096,06	↓ -45,85	↓ -9,71
D13 JUGOS Y EXTRACTOS VEGETALES	43.773,43	32.598,57	45.575,60	26.132,44	1.802,18	-6.466,13	↑ 4,12	↓ -19,84
D14 MATERIAS TRENZABLES	374,91	1.421,14	437,07	308,72	62,16	-1.112,42	↑ 16,58	↓ -78,28
D15 GRASAS, ACEITE ANIMAL O VEGETA	396.736,04	326.985,10	497.331,24	265.702,73	100.595,20	-61.282,37	↑ 25,36	↓ -18,74
D16 CONSERVAS DE CARNE O PESCADO	135.398,02	49.135,61	150.978,23	51.898,04	15.580,21	2.762,43	↑ 11,51	↑ 5,62
D17 AZÚCARES; ARTÍCULOS CONFITERÍA	91.145,49	122.374,58	85.986,40	106.621,26	-5.159,10	-15.753,32	↓ -5,66	↓ -12,87
D18 CACAO Y SUS PREPARACIONES	100.370,09	170.723,93	128.803,66	181.816,53	28.433,56	11.092,61	↑ 28,33	↑ 6,50
D19 PRODUC. DE CEREALES, DE PASTEL	245.997,82	173.863,42	230.198,44	171.797,27	-15.799,38	-2.066,15	↓ -6,42	↓ -1,19
D20 CONSERVAS VERDURA O FRUTA; ZUM	110.290,25	79.545,63	113.654,75	86.940,25	3.364,50	7.394,62	↑ 3,05	↑ 9,30
D21 PREPARAC. ALIMENTICIAS DIVERSA	213.654,27	178.526,94	221.921,81	176.370,96	8.267,54	-2.155,98	↑ 3,87	↓ -1,21
D22 BEBIDAS TODO TIPO (EXC. ZUMOS)	267.846,98	228.994,42	270.199,07	181.436,31	2.352,09	-47.558,11	↑ 0,88	↓ -20,77
D23 RESIDUOS INDUSTRIA ALIMENTARIA	165.931,08	192.159,57	180.947,60	190.458,16	15.016,51	-1.701,40	↑ 9,05	↓ -0,89
D24 TABACO Y SUS SUCEDÁNEOS	3.367,94	33.456,96	3.748,13	36.997,84	380,19	3.540,88	↑ 11,29	↑ 10,58
Total	3.769.128,79	3.782.782,61	3.729.623,46	3.523.492,15	-39.505,33	-259.290,47	↓ -1,05	↓ -6,85
Taxa de cobertura		99,64%		105,85%				

Font: DataComex

13-COMERÇ EXTERIOR 2024 (Gen-Mar.) (gràfic)

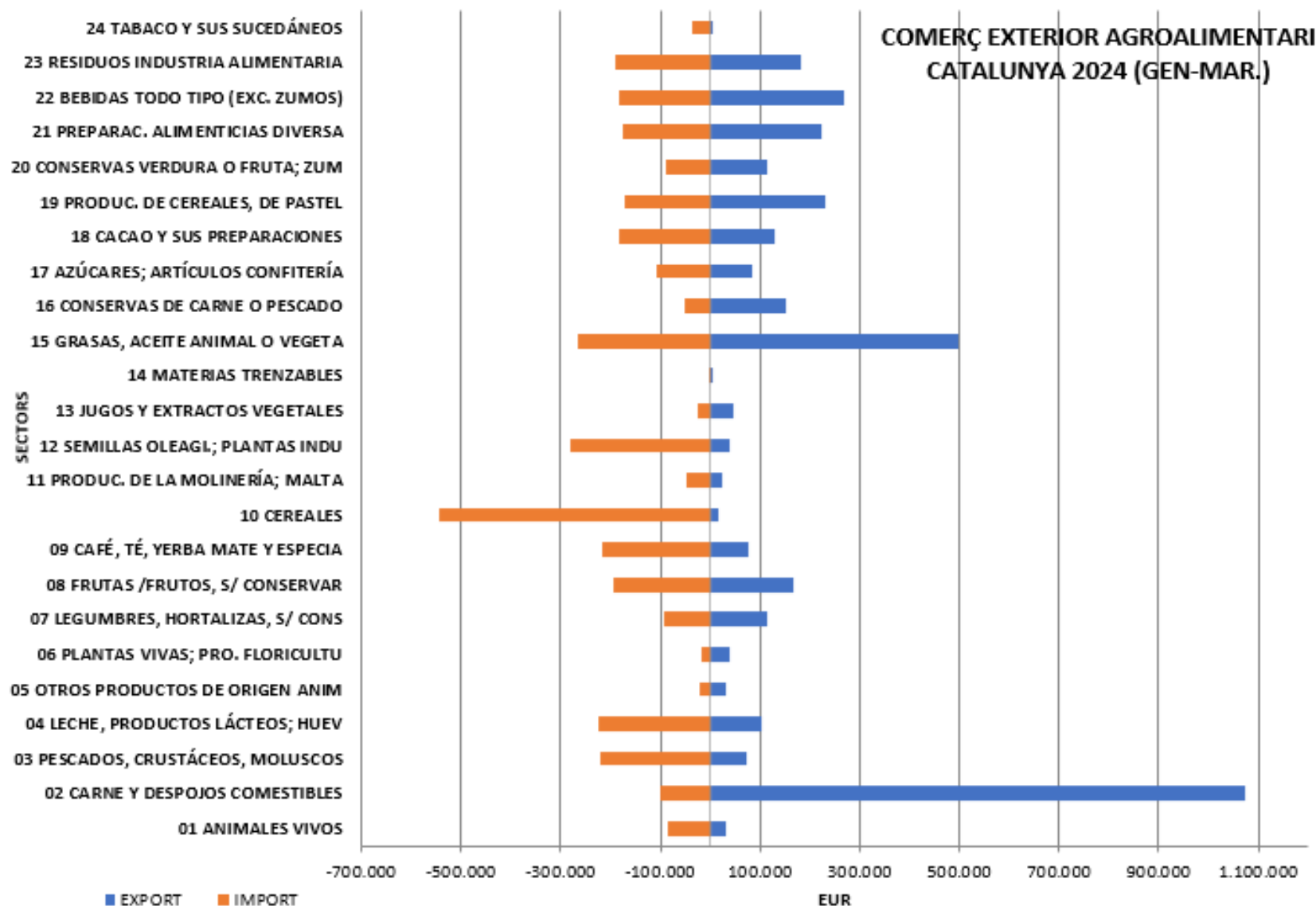

Font: DataComex

14-DADES CONSUM A CATALUNYA (2022)

ESTRUCTURA DE GASTO EN ALIMENTACIÓN EN CATALUÑA (HOGARES), 2022

	Gasto per càpita (euros)	Participación sobre el gasto total (%)	Desviación con la media nacional (%)
HUEVOS	25,9	1,4	7,9
CARNE	355,6	19,0	17,1
PESCA	222,7	11,9	16,2
LECHE	48,2	2,6	-11,7
DERIVADOS LÁCTEOS	157,4	8,4	16,6
PAN	74,0	3,9	5,2
BOLLERÍA, PASTELERÍA, GALLETAS Y CEREALES	79,8	4,3	16,3
CHOCOLATES Y CACAOS	28,4	1,5	5,2
ACEITE	42,1	2,2	9,2
VINO	35,3	1,9	52,0
CERVEZAS	32,2	1,7	7,2
ZUMO Y NÉCTAR	10,4	0,6	28,5
PATATAS	32,0	1,7	11,1
HORTALIZAS FRESCAS	137,5	7,3	28,6
FRUTAS FRESCAS	182,1	9,7	16,3
FRUTOS SECOS	32,8	1,7	25,3
FRUTAS Y HORTALIZAS TRANSFORMADAS	32,3	1,7	8,0
PLATOS PREPARADOS	104,4	5,6	31,6
CAFÉS E INFUSIONES	43,1	2,3	38,4
AGUA MINERAL	16,9	0,9	36,3
BEBIDAS REFRESCANTES Y GASEOSAS	41,4	2,2	9,7
OTROS PRODUCTOS	140,0	7,5	22,9
TOTAL ALIMENTACIÓN	1.874,5	100,0	17,3

DESVIACIÓN DE CATALUÑA CON LA MEDIA NACIONAL EN EL CONSUMO PER CÁPITA (%), 2022

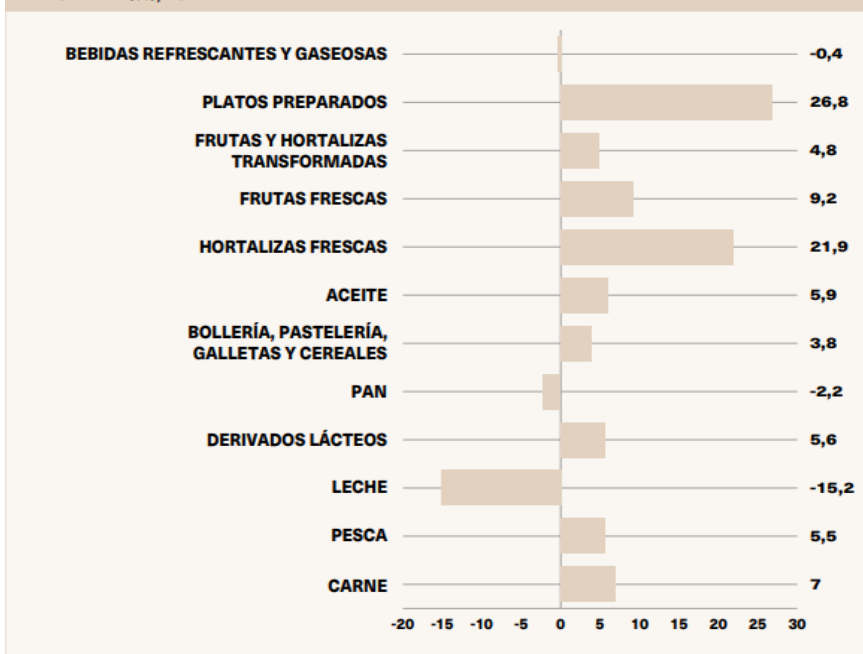

SUPERFICIE DE LOS ESTABLECIMIENTOS ALIMENTARIOS DE LIBRESERVICIO EN CATALUÑA (%)

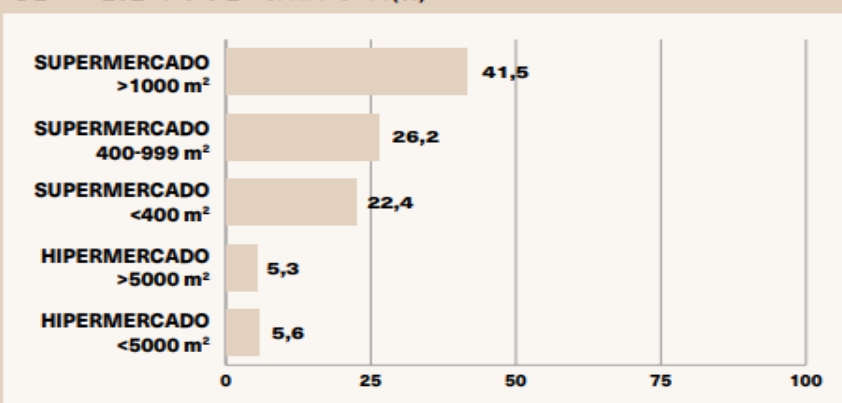

Font: Estudi Mercasa 2023

15-PRODUCCIONS A CATALUNYA (2021)

Principals productes produïts a Catalunya

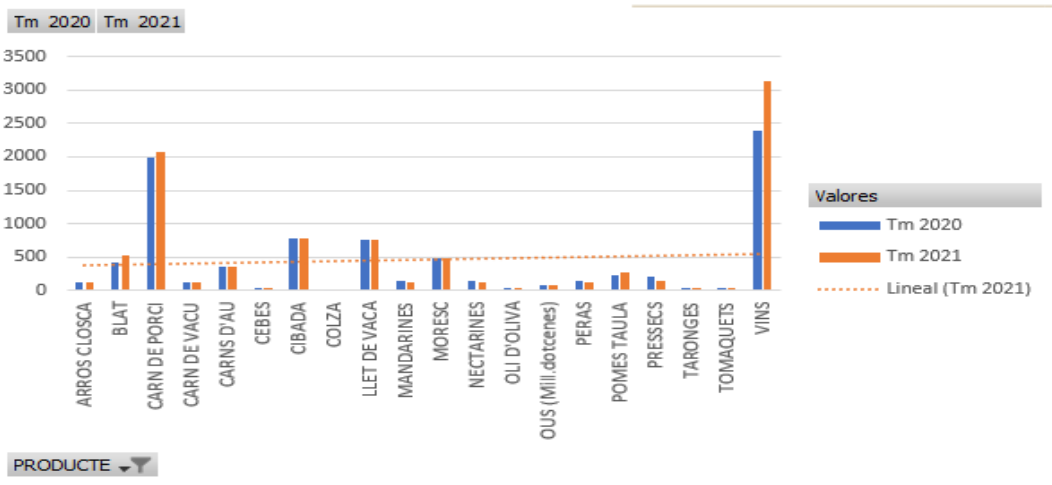

CATALUNYA. NÚMERO DE EMPRESAS AGROALIMENTARIAS		
Subsectores	2021	% respecto al total nacional
Procesado y conservación de carne y elaboración de productos cárnicos	556	15,6
Procesado y conservación de pescados, crustáceos y moluscos	48	7,9
Procesado y conservación de frutas y hortalizas	121	8,3
Fabricación de aceites y grasas vegetales y animales	201	11,9
Fabricación de productos lácteos	178	10,5
Fabricación de productos de molinería, almidones y productos amiláceos	55	14,1
Fabricación de productos de panadería y pastas alimenticias	1.106	9,5
Fabricación de otros productos alimenticios	684	20,9
Fabricación de productos para alimentación animal	134	17,5
Fabricación de bebidas	776	15,1
TOTAL	3.859	12,8

FUENTE: INE.

DATOS DE LA ESTRUCTURA ECONÓMICA DE LA INDUSTRIA ALIMENTARIA EN CATALUNYA		
Subsectores	(Millones de Euros)	
	CATALUNYA Cifra de Negocio	% CATALUNYA/ ESPAÑA Cifra de Negocio
Total Industria Alimentaria	29.308	23,9
Industria cárnica	9.345	32,6
Industria de Pescado	184	2,9
Prepa./Conservas frutas y hortalizas	1031	9,3
Aceites y Grasas	2.327	22,9
Productos Lácteos	933	9,6
Molinería y almidones	697	17,9
Panadería y pastas alimenticias	2.022	22,1
Azúcar	S/D	S/D
Cacao, Chocolate y confitería	1.074	31,3
Café, Té e infusiones	1.519	59,7
Espicias, salsas y condimentos	64	4,9
Platos y comidas preparadas	1.235	47,1
Preparados alimenticios homogeneizados	366	35,9
Otros productos diversos	621	25,3
Productos alimentación animal	5.537	36
Destilación, rectificación y mezcla de bebidas alcohólicas	182	13,5
Vinos	1.395	18,7
Sidra y otras bebidas fermentadas	S/D	S/D
Cerveza y malta	288	7,5
Bebidas no alcohólicas	1.087	19

FUENTE: MAPA. Datos de 2019

Font: Estudi Mercasa 2022

16-DIFERENCIA TEMPERATURA MITJANA I CLIMÀTICA

DIFERÈNCIA (°C) ENTRE LA TEMP. MITJANA I LA CLIMÀTICA (1991-2020)
FEBRER 2024

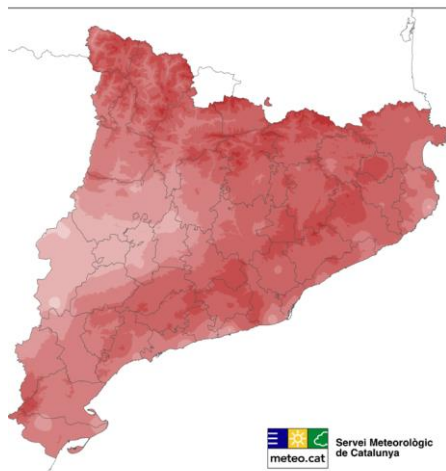

FEB 2023

DIFERÈNCIA (°C) ENTRE LA TEMP. MITJANA I LA CLIMÀTICA (1991-2020)
MARÇ 2024

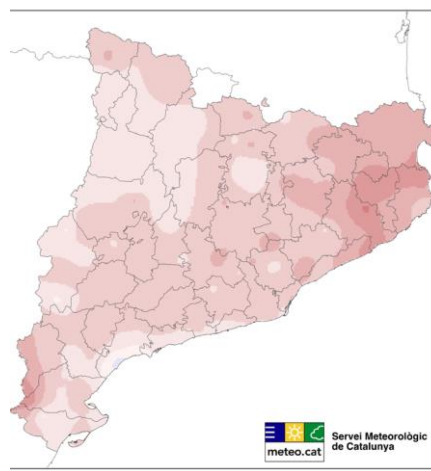

MAR 2024

DIFERÈNCIA (°C) ENTRE LA TEMP. MITJANA I LA CLIMÀTICA (1991-2020)
ABRIL 2024

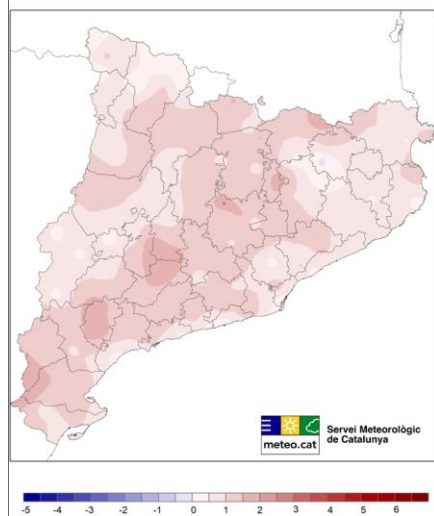

ABR 2024

DIFERÈNCIA (°C) ENTRE LA TEMP. MITJANA I LA CLIMÀTICA (1991-2020)
MAIG 2024

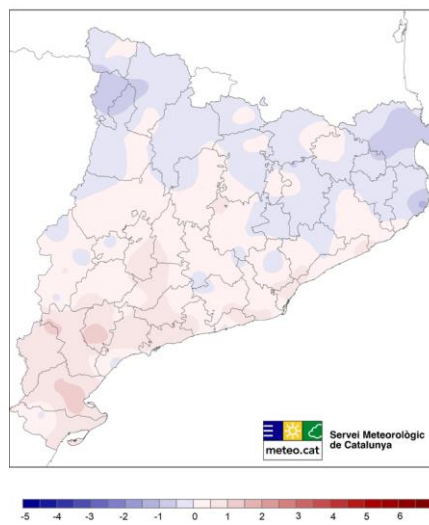

MAI 2024

Font: METEOCAT

17- PRECIPITACIÓ ACUMULADA RESPECTE A MITJANA CLIMÀTICA

FEB 2023

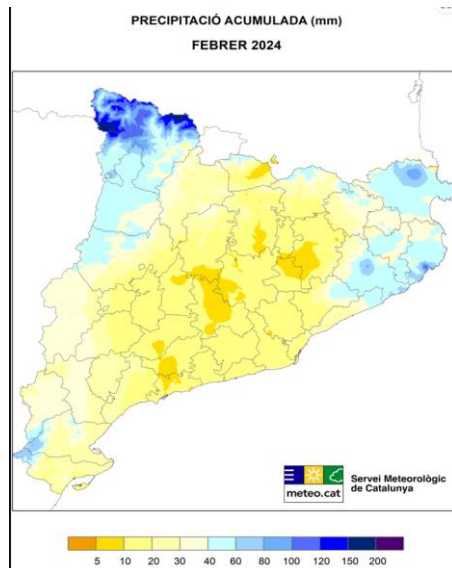

MAR 2024

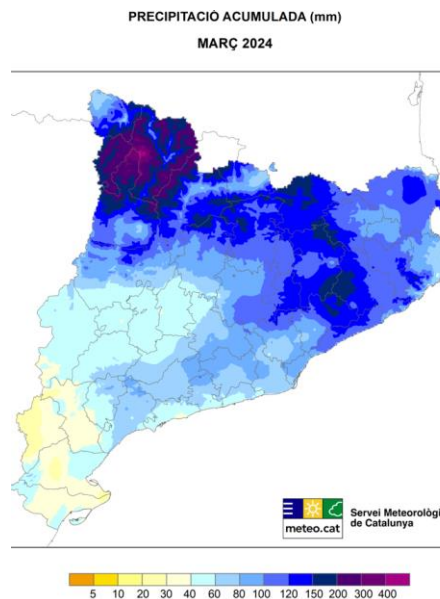

ABR 2024

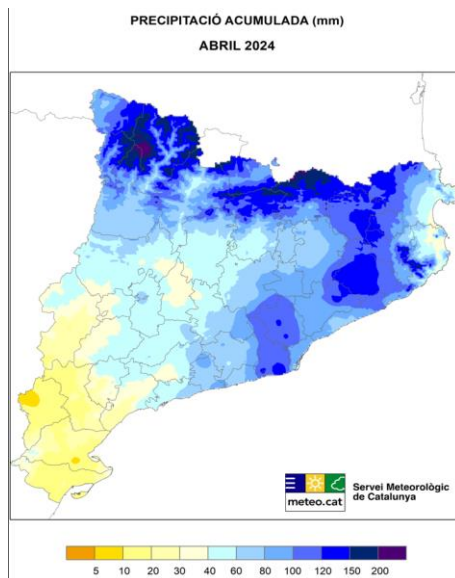

MAI 2024

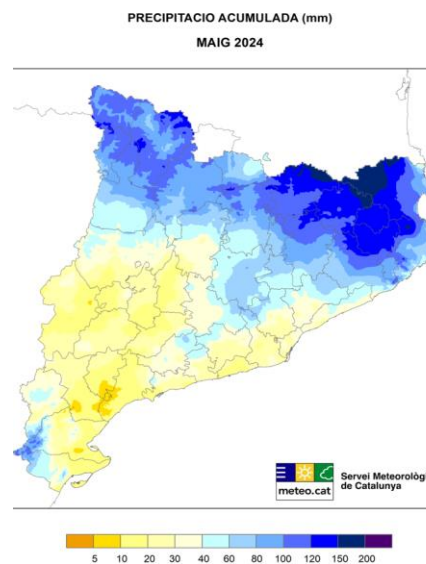

Font: METEOCAT

18-ESTAT DELS EMBASSAMENTS

Estat dels embassaments de conques internes de capacitat superior a 2 hm³ a 02/06/2024 (dades agregades del dia anterior)

Embassament (Conca)	Volum màxim	Estat actual		Estat fa un any		Mitjana a la mateixa data	
	hm³	hm³	%	hm³	%	5 anys hm³	10 anys hm³
Darnius Boadella (Darnius)	61,10	13,65	22,35	16,85	27,57	43,94	45,67
Sau (Vilanova de Sau)	165,26	47,17	28,54	23,94	14,49	106,76	120,97
Susqueda (Osor)	233,00	68,38	29,35	80,50	34,55	174,35	187,24
la Baells (Cercs)	109,43	49,94	45,64	28,79	26,31	79,62	90,72
la Llosa del Cavall (Navès)	80,00	21,23	26,53	16,92	21,15	55,93	63,88
Sant Ponç (Clariana de Cardener)	24,38	8,30	34,06	7,40	30,36	18,53	20,37
Foix (Castellet i la Gornal)	3,74	2,45	65,60	2,42	64,62	3,37	3,50
Siurana (Cornudella de Montsant)	12,22	0,29	2,37	0,83	6,80	6,57	7,50
Riudecanyes	5,32	0,13	2,50	0,38	7,09	2,48	2,78
TOTAL	694,45	211,55	30,46	178,02	25,63	491,56	542,62

Estat dels embassaments de la Confederació Hidrogràfica de l'Ebre de capacitat superior a 5 hm³ a data 02/06/2024 (dades agregades del dia anterior)

Embassament	Capacitat màxima	Estat actual		Estat fa un any	
	hm³	hm³	%	hm³	%
Baserca	21,9	18,8	85,85	10,4	47,58
Camarasa	163,4	134,7	82,41	86,2	52,77
Canelles	679,3	204,9	30,16	110,6	16,29
Cavallers	16,1	14,8	92,20	9,9	61,84
Guiamets	9,7	0,3	3,05	0,7	7,24
Oliana	101,1	74,6	73,80	50,9	50,32
Rialb	403,6	218,8	54,21	34,6	8,57
Riba-roja d'Ebre	209,6	199,4	95,13	195,8	93,43
Talarn	226,7	227,6	100,37	152,9	67,45
Terradets	33,2	31,4	94,54	31,9	96,19
Totals	1.864,5	1.125,1	60,35	684,0	36,69

Tan les conques internes com els Embassaments de l'Ebre, es troben a un nivell superior respecte fa un any. Amb un 18,85% i 64,49%, respectivament.

Conques internes Catalunya: 30,46 %

Pantans catalans a l'Ebre: 60,35 %

Font: Agència Catalana de l'Aigua

19-QUADRES DE COMANDAMENT SECTORIALS UE



LACTI



VACUM CARN



PORCÍ



POLLASTRE



OVÍ



OUS



CEREALS



OLEAGINOSES



SUCRE



OLI



VI



TOMÀQUET



POMA



CÍTRICS



PRÉSSEC

Animal products

- >> [Milk and milk products](#) [[further info](#)]
- >> [Beef](#) [[further info](#)]
- >> [Pigmeat](#) [[further info](#)]
- >> [Poultry meat](#) [[further info](#)]
- >> [Sheep meat](#) [[further info](#)]
- >> [Eggs](#) [[further info](#)]

Plant products

- >> [Cereals](#) [[further info](#)]
- >> [Oilseeds](#) [[further info](#)]
- >> [Sugar](#) [[further info](#)]
- >> [Olive oil](#) [[further info](#)]
- >> [Wine](#) [[further info](#)]

Fruit and vegetables

- >> [Tomatoes](#) [[further info](#)]
- >> [Apples](#) [[further info](#)]
- >> [Citrus fruits](#) [[further info](#)]
- >> [Peaches and nectarines](#)

[AGRICULTURE IN THE EU STATISTICAL FACTSHEETS](#)

[EU MEAT MARKET OBSERVATORY](#)

[EU SUGAR MARKET OBSERVATORY](#)

[EU CROPS MARKET OBSERVATORY](#)

[EU MILK MARKET OBSERVATORY](#)